朝鮮日報 夕刊 二十四日(火) 本紙朝夕刊十二面

昌黎保安隊三百名 突然兵變을惹起

古田少佐各部隊를動員하야 反亂隊의武裝을解除

【天津二十四日發同盟】天津部隊를 비롯하야 北寧沿線各部隊는 保安隊와協力하야 叛亂部隊討伐中 二十二日午後三時 玉田東方約十키로의 豐王에서 叛亂軍을 完全히包圍하야 全部隊의武裝解除를 行하엿다 此討伐戰에서 日本側에는 何等損害는 업섯다

【天津二十四日發同盟】山海關守備隊長 古田龍三少佐는 昌黎 灤州部隊의 內務檢查를 終了하고 副官松尾新一大尉 永松享一大尉 高木軍醫 末久主計의四名을 隨伴하고 二十日夜混合列車로唐山에向하는途中 마침昌黎로부터 開平에移動中인 冀東保安隊 第四總隊의一部 約三百名과 가티乘車하엿다 古田少佐는 右保安隊는 突然 開平 古冶間에서 强制로不時停車를 行하고 不穩行動을取하라하엿다 古田少佐는 그情勢를 察知하매治安維持의職務에 對하야 挺身으로爲先 此를 鎭撫하고 開平에向하야 그를解決할라고 同部隊와同行하엿는데 同部隊는 開平과反對方向에 向함으로 마침내彼等에 叛亂의意思가잇슴을 察知하고 前記四名과가티 軍刀로敵의襲擊을避하며 脫出하야 唐山、山海關、大沽、昌黎各部隊의 出動을 命하야討伐을 敢行하엿다 (二十四日正午解禁)

豫算編成은順調나 赤字解決이疑問

國防費累進으로赤字도增進 政府의歲入計畫如何

【東京電話同盟】明年度豫算編成工作은 豫算閣議開會에압서서意外의 進展을보는結果 最大難關인國防豫算도 例年과가티 紛糾를 보지안코 圓滿히 解決하야 總額三十億四千萬圓의 未曾有의彪大豫算을 決定하기에 至하엿는데 一般으로 現下內外情勢에際하야 이程度의 膨脹은 不得已하다하고 公債가늘것도 十億圓限度에 머게한 大藏省의 努力에는 各方面에서 相當히 認定을 밧고잇다 그러나 政府는 이미 二億圓餘의 增稅를行함에 不拘하고 또明年度赤字公債는 一億三千萬圓의 增發을不得已하게하니 如斯한 情勢는 今後도國防費의 累進的增加에伴하야 다시增進될 라는 模樣인데 政府에 何等確固한 歲入計畫의 豫算이 설지 疑問이며 此點에 關하야 馬場藏相으로부터 近近閣議에서 大藏當局의 抱懷한 財政計畫의豫定을 說明하기로되엿스므로 財界政界各方面은 모다多大한 關心을가지고 此를 待望하고잇다 그리고 政府從來의 態度로推測하면 果然政府가 目前糊塗主義를打破하고 將來에對한 確乎한 信念이잇슬지 疑問이라한다 一方農林商工을 비롯하야 商業關係 國民生活安定方面豫算은 各當局의 猛烈한 復活要求에依하야 겨우大體新規要求의 約五割을承認하게되엿는데 一方歲入歲出의 總額의半額을 示하고잇는 陸海軍國防豫算等經費에 關하야 議會方面에도 其他 懸隔을 認定하고 政黨方面에도 不滿의빗치잇스므로 議會에서 斷乎히 軍事費와 産業費와의 調節問題 公債政策의 將來等을中心으로 痛烈한 質問戰이 展開될것은 必然으로豫想되며 電力國營案 增稅案等의 難關과가티政府는 此를 如何히 解決할지極히 興味잇는바다

第八次會談으로 南京交涉中止

川越大使南京을撤退

【南京廿三日發同盟】日中交涉은 日本側의 早急再開希望에對하야 中國側은 依然히誠意업시 全然停頓狀態에陷하엿스므로 淸水書記官은 今日 外交部에 高宗武亞洲司長을 訪問하고 川越、張群第八次會談日程을 至急히決定하여달라고 會見하엿는데 高司長은 蔣介石氏의最後的指示未到着을理由로 要領을엇지못하고 따라서 淸水書記官은 거듭하야 日本側의强硬要望을開陳하야 中國側이 速히交涉繼續에應하도록要請하고 會見을終了하엿다 그結果 兩三日中에 中國側으로부터何等意思表示가잇슬것으로 期待되며 그에依하야 第八次會談이 開始되기로될터인데 中國側態度는最近더욱消極的으로되여 國交調整에對하야 回避할라는 態勢를取할뿐아니라 도리어綏遠問題에對하야 日本側에逆襲的抗議를 提出하야 一切의責任을 日本에轉嫁시킬라고함으로 第八次會談은 順調로운結果를獲得하기는 不可能하리라고推測된다 그리고 이以上交涉을 繼續하여도 何等效果가업슬實情에鑑하야 第八次會談을 最後로하야 南京交涉의結末을지우고 川越大使는 上海에撤退할것이라고 解釋된다 또廿三日 入京한 川越大使와 重要協議를한 喜多武官은 二十三日午後十一時南京發列車로 歸滬하엿다.

責任을痛感하고 古田少佐遂割腹

【天津廿四日發同盟】古田少佐는 冀東地區의治安에任한·部隊長으로 最近叛亂의兆가잇는 保安隊의鎭撫에努力하엿슴에不拘하고 一時的이라도彼等保安隊에欺瞞되여 同行한것에對하야 그責任을痛感하고 割腹하기에至한것으로 推測된다 同少佐는 平素부터 處事에沈着하고 責任感이强하야 冀東治安維持에 成績을올리고 警備上 屢屢偉勳을세우며 上下의信賴가 極히濃厚한사람이다

大部隊乘勢로 主力戰開切迫

【北平廿二日發同盟】綏遠軍前線部隊根據地인 紅格爾圖를 突破한 內蒙軍王英軍의 主力部隊는 勢에 乘하야 一氣에陶林을衝하려고 二十一日朝來同方面에 向하야 猛攻擊을開始하엿다 此와併行하야 李守信軍主力을 迎하야 進擊하고잇스며 또 百靈廟에待機中이여슨包悅卿等이 갓고잇는主力部隊는長驅進路를 綏北武川固陽方面에잇서서 內蒙古軍은 三路로相呼應하야 大擧興和로부터 平綏線沿線一帶를死守하야 全面的으로戰線을擴大하는데 主力戰展開의時機는이에切迫하게되엿다 一方 綏遠軍은 此形勢逼迫에焦慮, 傅作儀氏는 二十日夜急遽平地泉으로부터 綏遠에歸還하야 二十一日朝來軍事緊急會議를 招集하고 作戰計畫中이다

對蘇國交斷絶을 獨逸政府考慮?

在獨各新聞蘇聯痛擊

【倫敦廿二日發同盟】獨逸人技師에對한 死刑宣告를中心으로 獨蘇兩國의 國交關係는 갑작히惡化하게되엿는데 倫敦外交界에는 벌서부터 獨逸政府는 蘇聯과의 國交斷絶을 考慮하고잇지안흔가 傳하야 獨逸政府는 國交斷絶에依하야 蘇聯政府의 不法判決에抗議하는同時에 西班牙內亂에對하야 行動의自由를 確保하지안흘가하는데 右觀測에對하여는確報는업다

【伯林二十二日發同盟】獨逸人技師스테크링氏가 로보시市비리스크의軍法會議에서 死刑判決을바덧다는 뉴스는二十二日放送局으로부터 放送되며 暫時後에는 新聞社의號外가 發行되엿는데 最近莫斯科레닌그라드 그他에서二十數名의 獨逸人이 反國家的職業의嫌疑로 逮捕된後인만치 全獨逸國民의 憤慨는 極度에達하야 獨蘇兩國關係는 一層直接의危機에 直面하기에至하엿다 各新聞紙는 筆鋒을가지런히하야 痛烈히 蘇聯의테로政治를 論難하고잇는데 就中델·모르겐·포스트紙는 左와如히論하고잇다

蘇聯의 大量死刑判決은 赤色專制政治의 暴虐性을 暴露한것인데 今回그犧牲者中 獨逸人이잇는것은 赤色테로로 國際스칸달에까지 引上한 軍法會議의判決은 何等具體的 法理的理由도 업는 古今 未曾有의 專制行爲이다 蘇聯의經濟機構의 大失敗한 責任을他에 轉嫁하기 爲하야 歐洲의不安을 增大하야 混亂과 戰禍의 渦中으로 誘導하는 以外에 아모것도아니다

國交斷絶說을 獨宣傳省否定

【伯林二十三日發同盟】獨逸技師에對한 死刑宣告에 關連하야 獨逸政府는 마침내 蘇聯政府와의 國交를 斷絶하기로 決定하엿다는 報道가 자조 流布되는데 獨逸宣傳省 當局은 二十三日正午 斷然 右報道를 否定하엿다 伯林外交界一般의 觀測도 歐大會直後에 이미斷交하엿슬것으로 獨逸政府는 갑작이 蘇聯政府와 國交를斷絶하지안흐리라고 觀測된다

스氏死刑判決에 獨政府嚴重抗議

國力을擧하야獨人을擁護하라고 獨逸言論界物議囂囂

【伯林二十三日發同盟】獨逸技師에對한 死刑宣告에對하야 獨逸政府는 卽時蘇聯政府에對하야 嚴重抗議를 發하엿는데 抗議內容은二十三日午前 左와如히發表하엿다

莫斯科駐箚大使 슐렌베르크伯은 蘇聯外務人民委員部를訪問하고 스테크링技師에對한 嫌疑는 到底히 信用할수업다는것을强調하고 同技師에對하야 處刑치 말고 確證을어들만한時日을與하도록嚴重要求하엿다 一方獨逸言論界는 宣傳相指導下에 一齊히堂堂한筆陣을베풀고 蘇聯政府의橫暴를非難하고 處刑을 中止케하기爲하야 强硬對策을取하라고 政府에 要望하엿다 蘇聯政府에對한 强硬策의 急先鋒로-젠베르크氏가 主宰하는 펠키쉐 베오바하터紙는 獨逸國은 全力을擧하야 國外在住獨逸人을擁護할것이다라고 蘇聯政府에 嚴重警告하고잇다

在蘇獨人全部 國外로追放?

【왈소우廿三日發同盟】蘇聯政府는 獨逸人卄餘名을 反國家的行動의 嫌疑로 逮捕하엿는데 왈소우市에達한 情報에 依하면 게·페·우總司令部는 全聯邦게·페·우機關에 對하야 在住獨逸人의行動을 詳細探索하도록 指令하엿다하며 現在 蘇聯邦에 在住하는 獨逸人은 總數二萬에 達하는데 게·페·우의 右行動에 徵하면 蘇聯政府는 結局 獨逸人全部를 國外로追放할 方針이라고 傳한다

內蒙軍機爆擊開始 中央軍移動開始

主力部隊의戰鬪急迫

【北平二十三日發同盟】內蒙軍飛行機十數臺는 二十二日午前十時頃一齊히 根據地를 出發하야 陶林의 東北方一帶上空에 飛來하야 成紮、土城子、三義泉、七號、八號、三十九號、三溫泉、十六號의 綏遠軍의 根據한 一帶를一時間에 亘하야 偵察하엿는데 十六號部落附近에서는 綏遠軍의 高射砲의 射擊에 應하야 果敢한 爆擊을敢行하고 此를粉碎하엿다

【北平二十二日發同盟】綏遠의頹勢挽回를爲하야 中央軍第十三軍湯恩伯氏의 步兵部隊第七師、門炳岳氏의 騎兵部隊及 第二十五軍萬福麟氏의 三部隊는 太原方面으로부터 大同에向하야 移動中으로 二十五日頃까지에는 모다 前線目的地에 到着할터이다

【北平二十三日發同盟】二十二日의戰鬪는 主로 興和一帶의綏遠軍陣地에 對한 蒙古軍의 攻擊에終始되여 內蒙古有力部隊는 飛行機其他 近代兵器로써 綏遠軍에 屬한南壕山의 堅壘에猛烈한 砲火를 보내여 攻擊은 夜半까지 繼續되엿다 兩軍의 死傷者數는 不明하나 相當한數에 오를模樣이다 一方綏遠軍의 北部方面의 戰況은 百靈廟를 根據地로한 包悅卿、卓世海의 兩部隊가 武川 固陽을 突破하고 一擧에 綏遠省包頭를 衝擊할라고 進擊하야잇고 主力部隊戰鬪는마친내 切迫하여왓기때문에 商都附近에잇든 王英軍約三千名은急遽同地로부터 綏遠北部에 向하야增援하엿다

話題論說

密貿易

[illegible]密貿易、特히高率關稅障壁으로 [illegible]國家는勿論이오、그國家의 中央政府의勢力이 充分히 强大치못하고 特히强大한列强으로 [illegible]國家는 如何한國家를莫論하고 密貿易으로 被害를밧는것은免할수업는事實이다。中國의 密貿易도 如斯한理由로 發生한것은 再言할必要조차업다 그리고 中國의 密貿易이 決코北中에만限한것이오、中部南部各地를通하야 行하고잇는것이나 이것이 特히盛行하며 單純히 經濟的인것뿐만아니라 政治的意義를 갓게된地域이北中인만치北中密貿易이特히問題의對象이되는것이다。北中을通하야中國內地에 들어가는密貿易이每月平均六、七百萬元이나되며、그中大部分이 冀東政權을通過하야 北中은勿論이오 中部南部各地에까지 侵入하게되니 中國이 冀東政權을 [illegible]치아니할수업는 것이다。[illegible]冀東自治政權은 南京政府의 現行輸入稅의 四分之一의 低率로 實施하고잇스므로 四分之一의 關稅만 支拂하면 密輸入商品은 冀東政權의 低額稅額을 合法的으로 通過하야 發見하는대로 押留、沒收、追徵、罰金等의 危險負擔도업시 正常的貿易과가티 公然히 全中各地와 去來할수잇는것이다。中國의 貿易狀態를 보면 中國銀行調查에 依하면 一九三四年의 正規輸入額十億三千萬元에 對하야 密輸入一億五千萬圓으로 約一五%이며 一九三五年의 正規輸入 九億一千九百萬圓에 對하야 密輸入一億二千萬圓으로 約一三·八%이나된다하니 密輸入이 얼마나 [illegible]것인가를 알수잇다。一九二九年中國의 關稅自主權 確立以來 高率關稅政策을 取하게되며 또이高關稅政策이 密貿易의 原因을 찻는所以이다。그러나 財政的稅源의 一大支柱를 關稅에두는國民政府로서는 巨額의 稅金을 非合法的密輸行爲로 拋棄하는것은 財政的으로 困難할뿐아니라 幼稚한 國內產業이 大打擊을바드며、密貿易에依한 現銀流出로 南京政府의 經濟的基礎를 弱하게함과同時에 國民政府의 貨幣制度를 威脅한다는理由로 冀東政權의 貿易에 反對하며 [illegible]까지하여온것이다 그리하야 中國은 苦慮한 남어지 密貿易에 對하야 今年五月에는 偸漏關稅懲罰條例와 輸入貨物運搬檢查條例를公布하야 取締하게까지되엿다 北中密貿易에 特히注目되는 點은 이를圍繞하고도는 列强 [illegible] 入의減少는 國民政府의財政을 弱化하는 [illegible]國民政府收入을 擔保로하고借入한 英米의對中債權의 基礎를 危殆케한다。이두가지 利害關係가 北中密貿易을圍繞하고 日英米가 對立抗爭狀態에서게하는理由이며、또 南京政府及 英米兩國이 冀東、冀察地域이 停戰協定區域이기때문에 稅關吏가武裝치못하는것을奇貨로密貿易이 盛行한다고 論難하는點이다。如斯히 하야 北中密貿易은單純히經濟的問題뿐만아니라 各國이對立하는政治的問題이며、또今番의日中交涉에 北中問題가 重大한懸案이되는所以이다 (鄭[illegible]燮)

總督新官邸를 景福宮內에新築

[illegible]國政府時代의 日本領事館이든 倭城臺 現總督官邸는 [illegible]한것으로 總督府에서는 明年度豫算에 其新築費 五十萬圓을 要求計上하엿든바 拓務省에서는約四十萬圓으로 減額되여 大體新築은하게되엿다 新總督官邸는總督府構內 景福宮內에 敷地를求하야 總督府廳舍와의對照도 考慮하야 內外觀官을 迎接하드라도 부끄럽지 안흘만흔 堂堂한建築을할터이다 그리고總督官邸와함께 明年度에 新築費를 計上한 總監官邸는 査定에서 削除되여 明年度는 爲先總督官邸만을 新築하기로되엿다

金融界의動搖防止

【北平廿二日發同盟】綏遠의內戰은 卽時經濟的으로綏遠에不可分한 關係에잇는 山西省의 金融界에影響하야 山西銀行의紙幣暴落을 이르켯스므로 閻錫山氏는 民國十九年의 戰爭에잇서서 辛苦한經驗에鑑하야 省內人民에對하야 當局은 以後戰費를 全部國家의支出에依하야하고 山西省銀行紙幣로써 하지안는다 따라서人民은 省幣의 價値維持에 注意하라 는 緊急布告를 發하야 金融界의 動搖防止에 努力하고잇다

人事·集會

◀林榮娳氏(興南醫院長)鶴島分院設置人事次 本社興南支局來訪

◀李範昇氏 十一月二十三日全州自宅에서遭外艱

◀林京範氏(宣川實業家)鐵谷金東益內科入院治療中。

地方行政刷新 二委員會設置

【東京電話同盟】地方行政의刷新에關하야 內務省은 五相會議에서 地方制度改革審議와 併行하야 地方制度改革及 分科對立의弊害交除를 目標로

一、地方制度調査會

內務大臣을 會長으로하고 貴衆兩院議員 學識經驗者三十五名幹事十名으로써 組織함

一、地方行政連絡委員會

內務大臣을 會長으로하고 各省局課長二十五名委員及 幹事로써組織함

이란二大機關을 新設하기로하고 前者에 一萬八千圓、後者에 二萬圓의 豫算을 要求하야 大藏省과 折衝中인바 二十三日各一萬五千圓式의 承認을어덧스므로 明年度早速히 設置하기로되엿다 그리고 地方制度調査會는 五相會議의 結果에 基하야 大臣의 諮問事項及一般地方制度改革에 對하야 檢討를 하는外 地方行政及 地方自治에 實際的經驗잇는 地方官及 市町村長等의 出席을 求하야 意見을聽取하고 中央地方을 通하야 忌憚업는 意見交換을 加할 意向이다 地方制度連絡委員會는 從來各省及 各部各課의間에 連絡을缺하야 無統制指令이 地方財政의 混亂을 助長하고 分科對立의 弊가 甚히되엿슴에鑑하야 中央에서 地方行政關係의 事務的連絡을 緊密히하고 統一이잇도록明年度以後 恒久的으로 設置될것인데 有力地方長官도 出席시킬것이라한다

移民中堅青年 七十名을養成

在滿朝鮮人移民의 中堅이되고 指導的地位에 活動하는 活潑한 青年의 養成에對하야 朝鮮內에서 都市及 農村中堅青年養成과 併行하야 滿洲移民의 目的遂行을爲하야 總督府外事課에서 企圖하든 移民中堅青年養成計畫은 明年度豫算에 約二十萬圓의 經費를 計上하야 滿洲에 數個所 北鮮에 一個所의 養成所新設을 目標로하고잇는데 現在滿洲에잇는 朝鮮人部落의 中堅指導者養成을爲하야 右計畫을 기다려서는 遲延될 遺憾이잇다하야 外事課에서는 在滿朝鮮人補助經費의一部를 利用하야 明春早早第一回移民中堅青年의 養成을 實施하기로되엿다 卽 第一回計畫은間島及各地安全農村에 잇서서現在中堅的 使命을가지고 活動하고잇는 朝鮮人青年七十名을 京畿忠南、咸南北、平北五道에잇는農村中堅青年訓練所에 各各配置하야 約二週間에 亘하야 朝鮮內에서 中堅農民의 活動을體得訓練시키고 所謂 農民道場의眞髓를 把握시키고 各各 歸還시켜서 그體驗으로써 在滿朝鮮農民을 指導할方針인데 그成果는자못 注目되고잇다

八面鋒

明年度 中央豫算 三十億으로査定。◇滿洲事變以前의 平年度豫算에比하면 實로 十億의 膨脹。◇그中에도 國防費가 十四億으로 總豫算의 四割六分을 占하니 可謂 軍國時代。◇公債 百億을 突破하면 不健全財政이되라고 떠들더니 明年度의八億六千萬圓 發行으로도 財界는 不安이 擊浪을 들울수업서。◇이不景政策、반드시 危險치 안흘것은 이것으로써 可知。◇그러나 朝鮮가티 民力의 貧乏한 곳에 日本內地가튼 膨脹政策은 不可。

公賣公告

善山郡龜尾面元坪洞 右者昭和十年度第二期分家屋稅附加稅滯納ニ付國稅徵收法ノ規程ニ依リ差押タル左記ノ財產ヲ昭和十一年十一月三十日午前十時龜尾面ニ於テ入札ノ方法ヲ以テ公賣ス 但シ入札ハ同日午前十時ヨリ開札ハ同日午後一時 右公告ス 昭和十一年十一月二十一日 善山郡龜尾面

物件ノ表示 一、善山郡龜尾面水店洞二八七番地 畓六百五坪

印章盜難

辯護士小出俊雄之印 方六分五厘 一個 小出 四角印 一個 右印章을今月十一日馬山線汽車中에서盜難當하얏기 該印章은今後無效로함 馬山辯護士 小出俊雄

信用잇는最高社會意氣잇는大事業紹介進呈
조흔家庭工業
第一 第二 參拾萬圓 株式會社

MARUZEN 冬겨울外套
英國바ー베리ー社物件을朝鮮人의基本的體格에比하야스타일을만든丸善調製.
英國調製에比하야約半額
Llama(駱馬)벨벳트로만든純毛로서 만저보면산뜻하면서도柔軟하야입을맛이잇고 눈에보이지안는가는 斜線이모혀잇고縱으로굵은줄이잇게만든 절잔흔감이다。
季節의丸善商品은案內進呈
더블 벨트付 ¥60.00
싱글 라글란 ¥55.00
京城府本町二丁目 丸善

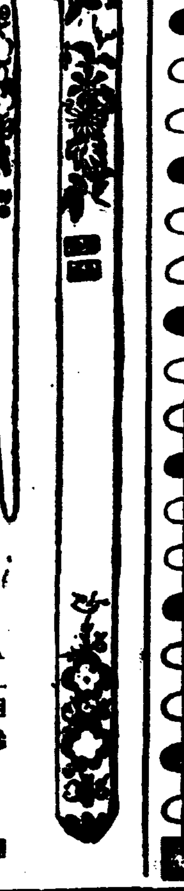
三成金비녀 三成堂本店 三成堂製作部

恩給 長期低利 立替新件及借換共 有利 地方人士에게는照會詳細答 京城櫻町一六〇 鄭商會

淋病 梅毒 (專門) チエ京城醫院

肥滿劑 身體瘦瘠한데여러가지療養도無效하야困難한분은「藥書」로申請하면 東京市麻布 小川藥院

黑髮로 젊어지는 호르몬配合의養毛 チドリ椿香油 チドリ椿ポマード

現金問屋 (相場表進呈) 冬物品揃 毛絲 메리야스 오ー바 세ー타 手袋·沓下 大阪市東區南久太郎町四丁目心才橋筋 合名會社 佐野繁商店 電話船場四〇二一九番 振替大阪六九八三六番

大工道具·理髮器具·金物一般 鋸製造卸 大五道具 卸値段表進呈 專門製造直賣·信用廉價日本一 大阪市東區 武村製作所 電話東一七八五番 振替大阪七六四七〇

勞働 세ー라ー 乘馬즈봉 洋服各種 製造卸 其他코ー루텐、防寒服一般 大阪市東區平野町一丁目二〇番地 若原重商店 (商店에限하야 見本相場表送呈)

好職業案內 ◇軍手機械一臺六十五圓에破格特賣! 各種메리야스機製作特賣 勿失此機하시요 說明書送呈 大阪市東淀川區南方町三八 安井메리야스機械製作所 메리야스 軍手 製造法 無料敎習所

東洋機械製作所實用新案 最新式流行型サービス籾摺機
籾摺機界超革命的優秀機를 本商會는薄利多賣主義下에 絕對責任附廉價發賣 斯業諸位一次試用乞 (型錄請求進呈) 總販賣店 朝鮮商會 京城府西界町一八九番地 振替口座京城一五九八一

院長 醫學博士 李丙勳 副院長 京城醫學士 河野武 外科一般 レントゲン科 植村外科病院 京城府永樂町二丁目八五 入院隨意 電話 病院用 本② 〇二七〇番 自宅用 本② 一七九二番

小資本大成功 不景氣모르는確實無損한完全事業의內容案內書二錢切手添付請求次第送呈 京城府樂園町一ノ二八 榮信社工業所

코흘리는데注意 코막히는 腦도身體도 人相도낫버진다 醫力正當治療法
코가흐르고…코막히고、惡臭…마르고…냄새를모르는사람은蓄膿症…肥厚性鼻炎…鼻茸鼻加答兒等으로惡性鼻病이發生하는證據로人相이낫버지고반드시極度의腦神經衰弱에빠저頭痛頭重으로記憶力…判斷力…思考力이異常하리만큼減退하야耳、目胃腸이낫버지고

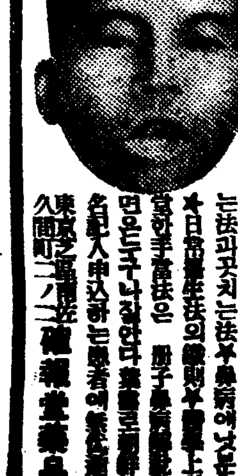
코가낫부면 人相도낫부다

長津에猝寒襲來
벌서零下廿三度
各河川은氷上通行

【咸興】최근 수일간 갑작이 긔후가 엄한으로 변하야 함남일대는 따뜻한가을날세로부터 단번에 엄한(嚴寒)으로 뛰여 거이전부터 강설(降雪)폭풍으로져 ᄂ의 준비에 눈코를 뜰사이업시하고잇다 장진(長津)지방은 서부터 령하십여도 내외를거속하여오드니 지난이십일아침 여섯시경에는 령하 이십삼도의 극한까지내려 하천은모다 결빙되여(結氷)빙상통행이 가능하게 되엿다.

錦繡江山平壤에 白雪로여레게化粧
昨年보다十日이나빠르다

【平壤】이십삼일 최저온도는 령하칠도구분(零下七度九分)에 떠러지더니 오후한시경부터는 약한시간동안이나 백설이분분하여 금년첫번보는 첫눈은 금수강산평양을 하여 마음을 상쾌케햇다 작년에비하면 열흘이빠르고 례년에 비하면 열흘이느진터이다.(사진은 대동문 부근의설경)

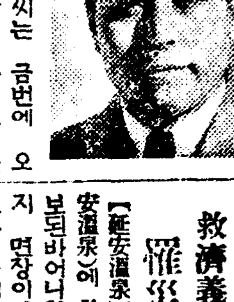

정(朴元貞)(三)씨는 금번에 오래동안의연구생활을 마치고 환향을 하엿는바 그는 숭전재학당시부터 학과이외로 성악에몰두하다가 졸업직후로 미국으로 건너가 그곳신시나티주음악학교에서 사년간수학하야B、S학위를엇고 그후 시카고 아메리칸음악전문학교 연구과에서삼년동안 연구하야 M、M학위를 을어더 세련되엿다 ▲그는 음악 곳서도 접근가들사이에만흔환영을바덧다고하며 당분간 시내태평동삼리관(寺三館)에체류하며 근근독창회를 열어우리악단에 꽃다운데뷰를할터이라고한다 (사진은박원정씨)

救濟義捐金品을 罹災者게配給

【延安溫泉】황해도 연안온천(延安溫泉)에 참혹한 풍수해는 긔보도바어니와 이에 동정하야 당지 면장이하 계원의 활동으로 모은 구제의금품을 리재민에게 배급하리라는데 그긔부금액은오십여원이라한다

南京軍官校事件
林鳳淳에三年役求刑

소화팔년이래 중국에 건너가 남경군관학교에 다니며 의렬단(義烈團)과 민족××단에 가입하야 조선독립운동을 하엿스며 안창계획전에 조선에드러와서는 부내종로일정목이십팔번지 최(崔)모의집에서 묵으면서 비밀리에 군관학교에 입학할사람을 알선하려하엿다는 평남출생 림봉순(林鳳淳)(三)에관한치안유지법위반 피고사건 공판은 이십사일 오전열시반부터 경성지방법원에서 산하(山下)재판장주심 장고(長崎)검사관여미레 열렷는데 재판장의 간단한사실심리가 끗난다음 검사는 그에게 징역삼년을 구형하엿다 언도는 오는삼십일에하기로되엿다

못메들同宿人
物品을竊取하야典執

한방에지내는친구의 금품을훔처가 이십이일오후 그의업는틈을타서 『크로ㅡ므』팔뚝시게『만돌린』등을훔처 이것을 종로북정원점을 대판(大阪)에두고 수일전 원산에서 상경한 석정호삼(石井浩三)(三)은 그친구인 종로북정목 백구십사번지의 칠호 보성전문학교생도 김정우(金鼎禹)(二)군은자지 지난십륙일부터 이십이일까지 한방에 유숙하다가 가지고 도망한 배덕한(背德漢)ㅡ 가지고 화천정(和泉町)백사십사번지 고창(高倉)의집에 잡복하고 잇는것을 동대문서원이 발견체포하엿다.

능청스런盜賊
훔친荷車에白菜실고
남의돈자지고몸丹粧한놈

서대문서관내에 빈발한 절도세건=죽림정(竹林町)삼백삼십륙번지에사는 정영운(丁永雲)(三)은 이십일일 오전열한시쯤에 봉래정(蓬萊町)삼정목십칠번지 령목오시(鈴木吾市)의짐구루마를 훔처가지고 그길로 경성역구내(京城驛構內)에 드러가 잡고잇는 남미창정(南米倉町)이백팔십삼번지 로득성(盧得成)의 소유배추 이백스물다섯통을 구루마에 실다가 서대문서원에게 체포되엿다.

▲해주군 해주읍 남행정(海州郡海州邑南幸町)이백사십이번지에사는 장길환(張吉煥)의 장남 창순(昌順)(七)은 이십일일 오후여섯시 일산(一山)정거장아페서 감찰이업는 자전거한대를팔려다가 서대문서원에게 체포되엿는데 이자는 시월십오일 본적지에 잇는 교본상점(橋本商店)에서 현금 팔십삼원을 훔처서 그동안 자전거 양복등을 사가지고 인천(仁川)구경을한후 먹고쓰다 남은돈으로 경성으로드러오든자이엿다고한다

▲경긔도개풍군남면(京畿道開豐郡南面)에 본적을두고 일정한주소가업는 리점선(李點先)(二)은 이십일일 오후한시사십분쯤에 부내 래천정(來泉町)일백육십삼번지 공덕석(孔德石)의집에서 쌀한말을 훔치다가 그날밤마침교통(交通)안전날이라 서대문서 유동(遊動)근무대에게 체포되엿다한다

强盜搜査副産物

시내 종로서사법계에서는 시내 봉래정(蓬萊町)삼인강도범인을수사하던중 장희도(張熙道)(三)라는 도적을붓잡엇는데 그는 시내에서 이백원당도한것을 자백하엿다고한다

會社酒의非買를 今日부터遂實施
違反者에게는罰金을徵收
飲食店對〃酒販〃抗爭尖銳化

작보=경성음식점조합원 일천칠백여명이 결속해가지고 조선주판매주식회사(朝鮮酒販賣株式會社)를 상대로 대책협의회를 이십삼일에 장곡천정 공회당에서 열엇다함은 이미보도한바이어니와 그석상에서 그들은 만장일치로 『조선주판매주식회사에서 공급하는 술을 절대로 쓰지말고 그대신 지방술을 쓰자! 만약지방술의 수급량이 달리는때는 청종이나 소주라도쓰자!』 하는 결의를하고 당일로 이것을 실시하게되엿다한다. 이러틋 중대한 결의를한 그 조합원들은 각각 공약(公約)을 엄수하기위하여 『만약조합원으로서 이상과 가튼 결의에 어그러지는 행동을 취할때는 막걸리는 한통에 오십전 약주는 일원식을 각각반칙금(反則金)으로 징수한다.』는 벌칙(罰則)까지 세워노코 이것을 철저하게 실행하기위하여 조합원각사람들이 서로서로 감시하고 독려하기로 되엿다. 이가튼결의가 과연 잘렬시되겟는가?는 더퍼두고라도 여기에까지 적극적결의를 보게된것은 문제가원나 만흔수의 음식점영업자들의 사활문제에 관계되는것이니만치 압흐로 사태가 염려되는바라한다 그러나 조선주판매회사층은 일반조합원들의 강경한 태도와전연반대로 극히 랭담한태도를고집하고잇는데 회사측과 조합원측 어느편이 이기고 질것인가? 이로부터 본격적항쟁의 막은열리고말것이다. 그리고 그조합연합회에서는이십사일 오후한시부터 서대문음식점조합에서 역원간담회를열고 전날에 계속해서 간담회를 열엇는데 이모임에서는 전날의결의를 끗까지 관철하기 위하여 다시대책을 토의한다고한다

樓上町强盜犯人 指名手配로嚴探
鍾路署의搜査는거의完了
逮捕도時間問題

긔보=지난이십일오후일곱시반경 시내루상정(樓上町)사십오번지 김덕영(金德泳)(三)의집에침입한 복면강도범인에대하야 소관종로서에서는 그범인이 암만해도그집내정을잘아는자일것이라는판정하에자신잇는맹렬한수사를 진행중이던바 이십삼일밤에이르러드디여 범인의정체전모를 포착하고 이십사일오전중에각서에 충남어떤서골에본적을가진피해자의식끝보전까지잘아는 홍석황(洪石凰)(수사상가명)이라는 청년을용의자로지명수배하엿다 이날아침까지 벌서 종로서에는 그범인의 사용한 식도며 복면의 슈건등 모든것을 전부 확실히 조사해버렷스며 범인의 안해와 열두살먹은 아들등 가족전부와 또는 그의우인 십여명 청년을 전부 검속하여다가 방금모든리면조사를전부 끗마치고 잇는데 이제범인의 몸만붓들어오면 고만이어서 서내는물론지방까지 손을퍼처서 국련이에 전력하고잇는바 이미 그체포는 시간문제로 예측한다

自作農의創定은 從前대로實施케될듯
朝鮮側의要求를大藏省이容認?

명년도의자작농(自作農)창설은 지까가 올랏기때문에 곤난이예상되던바 대장성과 절충한결과 대체로 총독부의의향이 용인된 모양이다 그데총독부에서는대체 다음과가튼방침으로 진행키로되엿다

一、창설호수는 종래와가티이천오백호로한다
二、매호마다 창설비로 종래와가티 륙백륙십원을주기로한다
三、창설단별(段別)은 종래와가티한다
四、지까알등에의한 큰차이가업는경우에는 무리한 상래가나지안홀정도를 주안으로한다

無利子로十圓貸付
災民에副業獎勵
그것도못하면滿洲에移民
大同郡의旱害對策

【平壤】평양부외 대동군인 대동군에는 양원정보의 경작지를가지고잇스나 금춘의 대한발로인하여 일천삼백여정보는 폐농상태에 빠저 농민들의 궁핍은 상상키에 충분하거니와 이리재농민 일천오백호에대하여도 당국에서는 그구제책으로 매호에대하여 십원식 무리자로 대부하여 이번동안에 상환하게하여 가마니、삿、새끼등부업을장려키로되엿고 일방만주이주(滿洲移住)를 장려하기로하여 그시행을 게시하엿는데 상남지방의 농민은 평남에 평남의 농민은 만주에 이민하지안흘수업는 정경을 당하게된 서통특무언이라고 해서 해야 조흘지 실로한심한현상이 아닐수업다한다

厭世少女飲毒自殺

시내 루상정(樓上町) 일백륙십륙번지의류호 삼촌장이(三村莊二)의 집에서 고용사리하고잇는 국중천대지(國重千代枝)(一七)가 이십삼일오후세시경 시내욱정(旭町) 일정목토목협회(土木協會)압길에서 『칼모틴』을만히먹고 자살하려고하는것을 지나가든사람이 발견하고 곳근방 소촌병원(小村病院)에 입원식히여 응급수당을 다하엿스나 드디여 그날저녁에죽엇다 원인은염세라고한다

"百"字를더부처서
郵便小爲替詐取타가發覺

시내 계동정(桂洞町)일백오번지 변영순(邊英淳)방에잇는 정영긔(鄭榮基)(一七)라는 소년은이십사일 오전열시경에 식불자고 매형에게서 오십원의 우편소위체를 백(百)자를 더써너허 백오십원이라고하야 시내안국정(安國町)우편소에서 차즈랴다가 발각되여 종로서에 체포되엿다

七年間音樂專攻
朴元貞氏歸鄕
最近米洲로부터

피여나가는 조선의 음악계에 힘찬역군이 또한분도라와다=평양출생으로 일즉이 평양숭실전문학교를 졸업하고 일직구배이

天氣豫報

概況 高氣壓은 北中國에 七七○미리를 보이고 거기서부터 氣壓은 朝鮮을거처 日本本州方面에 小低氣壓이 잇다 北西道에는 局部的低氣壓이잇스며 또『오호즈크』海에는 편勢한 低氣壓이 잇다 滿洲、朝鮮은 日氣가 良好하며 北西風이流行하야 氣溫은어제아침보다五度內外로놉하젓다 表日本은맑고 裏日本은비가내리고잇스며 北海道는 비와눈이내리고잇다

豫報 오늘밤 京城地方은개이며 明日도개일러이다 京畿

昨日 最高 四度八
同 最低 零下五度七
今朝 最低 零度八
今日 正午 六度四

의복감으로는 송고단
질기고 빗갈좋고
물안빠지고 값이쌈니다

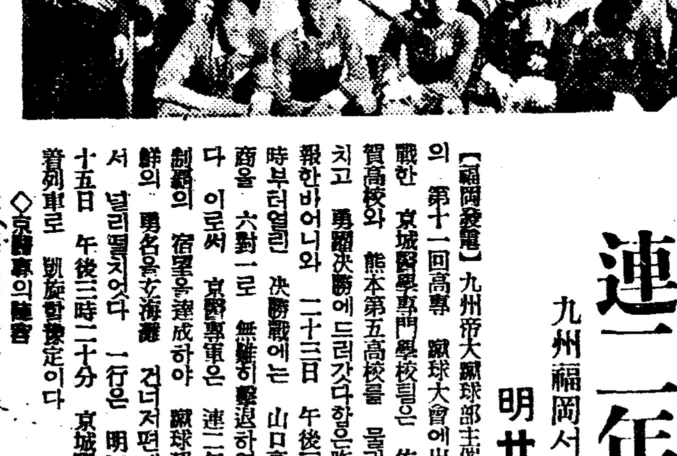

(寫眞은 京城醫專蹴球팀)

京城醫專蹴球팀 連二年制覇
九州福岡서열린高專大會에서
明廿五日午後에凱旋

【福岡發電】九州帝大蹴球部主催의 第十一回高專蹴球大會에出戰한 京城醫學專門學校팀은 佐賀高校와 熊本第五高校를 물리치고 勇躍決勝에드러갓다함은 昨報한바어니와 二十三日 午後三時부터열린 決勝戰에는 山口高商을 六對一로 無難히 擊退하엿다 이로서 京醫專軍은 連二年制覇의 宿望을達成하야 蹴球朝鮮의 明名을海外에 떨치엿다 一行은 明二十五日 午後三時二十分 京城驛着列車로 凱旋할豫定이다

◇京醫專의陣容 ▲引率者李在馥 ▲監督柳基衍 ▲主將張三龍 ▲選手 沈相雲 李春益 朱永在 李承馥 金泰煥 姜東秀 李宰燮 金東讃 魯炳錫 崔鎭恒 金應振

◇第一日戰績 (第一回戰)
五高 4 (2—1, 0—1, 2—0, 0—0) 2 長崎高商
京城醫專 6 (3—0, 3—0) 0 佐賀高校
山口高商 6 (3—0, 3—0) 0 九州醫專

◇第二日戰績 (準決勝戰)
京城醫專 5…0 第五高校
山口高商 …未詳… 山口高校
(決勝戰)
京城醫專 6…1 山口高商

籠球그리戰 第十五日經過

第十四回全京城籠球聯盟戰 第十五日은 二十三日午後六時三十分부터 中央基督教靑年會館에서 열렷는바 養正이 靑學을、善隣이京工을 高麗가 南目을各擊破하엿고 이날最終戰인 延專對靑友戰은 延專이 悠悠히이겨 善隣과 함께全勝率을確保하고잇서 압흐로四日間을남긴 同聯盟戰의興趣는 絕頂에達하고잇다

養正40(21—19, 19—8)27靑學

【第一次】養正對靑學戰은 同日 午後六時三十分에 金振秀、崔海龍兩氏審判으로 開戰한바 結局 四十對二十七로 養正軍快勝

【養正】	得	反		【靑學】	得	反
白南震	10	0	F	金殷福	10	0
金根培	17	0	F	姜允鎭	0	0
			F	李秉奎	0	0
申宗淳	7	1	C	金龍洙	10	2
			C	金錫昌	0	0
元裕晧	4	1	G	金俊泰	6	0
張聖壽	2	0	G	康仁錫	0	4
林秉南	0	0	G	金奎熹	1	0
	40	2			27	6

善隣39(19—9, 20—7)16京工

【第二次】善隣對京工戰은 同日 午後七時二十六分에 李惠澤、金應鎬兩氏審判으로 開戰한바 結局三十九對十六으로善隣軍이得勝

反	得	【善隣】		【京工】	得	反
1	16	林伯基	F	吳恒敏	6	0
2	2	韓用俊	F	韓址榮	0	0
0	0	林在善	F			
2	12	朴元根	C	韓得淳	1	3
2	9	金鴻植	G	尹貞達	9	1
0	0	朴允鍊	G	鄭鎭洪	0	3
7	39				16	7

高麗45(25—11, 20—12)23南目

【第三次】高麗對南目戰은 同日 午後八時十九分에 丁相九、林東洙兩氏審判으로 開戰한바 結局 四十五對二十三으로 高麗快勝

反	得	【高麗】		【南目】	得	反
0	16	朴永洙	F	白觀蓮	6	3
1	8	兪仁濬	F	崔潤錫	0	0
0	6	鄭東鎭	F			
1	13	朴承益	C	權重璘	6	2
1	0	黃熙德	G	任强淳	2	1
0	2	鄭福慶	G	趙南重	5	1
			G	陰炳珍	4	0
3	45				23	7

延專61(27—13, 34—22)35靑友

【第四次】延專對靑友戰은 同日 午後九時十二分부터 張權、林東洙兩氏 審判으로 開戰한바 結局六十一對三十五의 大差로 延專이 勝捷하엿다

反	得	【延專】		【靑友】	得	反
1	13	金應鎬	F	孫禧俊	12	0
1	2	洪文吉	F	金振秀	5	1
1	7	李容韶	F			
0	17	廉殷鉉	C	李惠澤	8	2
1	8	張利鎭	G	宋基宇	5	0
0	4	方元淳	G	李性求	5	1
0	10	金程信	G			
4	61				35	4

培材崔君優勝
◇…昨日의卓球戰

京城運動具商會主催의 第十六回全朝鮮男女卓球大會男子部戰은 二十三日來靑閣에서行한바 다음과가튼戰績으로 培材高普의崔根恒君이連續優勝하엿다

◇第四回戰
朴在徹(總府)3…1君塚(城大)
金珍八(培材)3…0深堀(明星)
金相赫(專賣)3…1具哲(漢陽)
崔根恒(培材)3…2棒島(城大)
周鎭洪(普專)3…2韓弘(漢陽)
嚴基潤(一高)3…1金鉉玉(遞信)
浦沼(道商)3…2湯龍煥(總府)
曹明煥(總府)3…1高産鎬(普專)

◇準準決勝
金珍八(培材)3…2朴在徹(總府)
崔根恒(培材)3…1金相赫(專賣)
周鎭洪(普專)3…0嚴基潤(一高)
曹明煥(總府)3…1浦沼(道商)

◇準決勝
崔根恒(培材)3…棄…金珍八(培材)
周鎭洪(普專)3…1曹明煥(總府)

◇決勝戰
培材崔根恒 3 (14—11, 10—5, 8—10, 7—10, 10—7) 2 普專周鎭洪

興陽秘藥 百藥之長이란『녹용』보다 勝於十倍以上偉效잇는 萬病通治仙藥、北國特産高貴之材 鹿腎(사슴신) 特別分讓

善隣朝鮮人士에게謹告

弊 亞細亞大藥房은 創業以來、諸賢의厚誼를多蒙하야 感謝無比이오며 實業家及各界人士의 信任을得하야 ... 萬病通治

鹿腎 萬病通治

分讓特價는 特大一具 五十圓 大一具 四十五圓 中一具 四十圓 小一具 三十圓

滿洲國新京興安大路 中西藥品貿易商 亞細亞大藥房 長電話 二ー一四四一番 三ー一六四三番 三ー五四四五番 振替奉天 一九〇九番 取引銀行 新京朝鮮銀行大同大街支店 當座口座

개업二十年紀念으로特價로都散賣하나이다
各種四人轎及步轎、冠服、諸具、元衫販賣 長鼓、嘉禮函、族簇里、大唐只、龍鐙、燈籠 各種喪擧 特別製造販賣
本店 京城南大門通一丁目二十三 工場 京城光熙門外三八三 泰昌號轎子店
말안장도제조함 地方注文은 代金引換

クスリで面白い金儲け 思ふ薬が自由に出せる
男女誰でも本校講義錄を自宅で學び製藥者の資格を取れば藥劑師と同樣どんな藥も自分で造つて賣出せる。ハダカ一貫の資本で自宅で手輕に出來て月二三百圓はラクに儲かる。一般家庭の內職によく、本業に更によし。又青少年の立身成功の近路である 詳細案內書を無代で進呈す ハガキで申込次第
東京市芝區新橋六の四八 日本通信製藥士學校

支社長募集 一道總販賣權委讓함 新進有力事業家大歡迎 希望하시는분은申込次第規定書郵送함 京城西大門 神崎神聖堂藥品直輸入株式會社

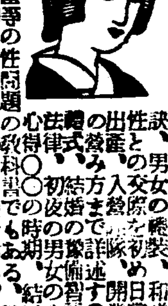

◆男女共に心得置くべき! 諸礼法 婚礼式 世間百般 挨拶の仕方
世間百般の挨拶の仕方や儀式の心得を知らない爲に恥をかいたり笑はれる人が隨分多い。本書は朝夕の挨拶より初對面の挨拶、辭去の挨拶、訪問、招待、食事の仕方から死亡、出産、病氣見舞、吊問、交際の心得、結婚の仕方、宴會の心得 ...
現代出版社 大阪市東淀川區西町 振替大阪五六〇一四番 五百五十頁大冊 特價一圓

洗はすに染める まらか染 ナイス

腫症仙藥 趙膏藥
趙膏藥과 腫氣! 腫氣에 趙膏藥은 不可分의긴홀 關係를갓고잇습니다 不計하고 腫氣의 大小를 不計하고 腫氣어던반다시趙膏藥을차즈시요 붓처서 속히낫고나으면後痕跡이업는것이 趙膏藥의 特長이올시다
効能 ○모든창부스럼 ○모든 종 ○유 종 ○담 종 ○담결니는데 ○발 찌 ○구 창 ○낙 상 ○어 혈 ○천 비 ○요통기관명 ○종 독 종
藥價 一五十二十 全國各地有名藥店에서 販賣합니다
京城貫鐵町 本舖 天一藥房 天一靈神丸

쓰리지안코
압흐지안함

로ー도안약

事務家・学生諸位의保眼에！

BUSINESSMEN AND COLLEGE BOYS!
Take good care of your eyes! Because:
Your visual power greatly affects the
efficiency of your work.

視力의障害는能率을低下한다

諸君！諸君은執務中、勉學中、때때로 頭痛이나 倦怠를感하는 일은업습니까 이것은 視力을 長時間過度히쓰든지 或은 度가 맛지안는 眼鏡을 쓰게되면 視神經과 直接連繫되고잇는 大腦質에생기는 異常作用의 發顯입니다。眼과腦가 그러케까지 緊密한關係가잇는것을 알엇다면、諸君은 諸君의눈에 항상充分한休養을 줄것이며、그리고、보담 新銳한視力을 盛케하야 頭腦를明晳케하며、마음끗 執務와勉學에 能率을다합시다。그런데上述한 때에생기는 頭痛倦怠의 症狀을 醫學上…………

「眼精疲勞」라하지만、그것은特히記帳、計算、타이피스트、講議의노ー트、혹은編物、裁縫等、細書한文字의讀書等微細한 物體를 보는분에만흔 近代的疾患의 하나입니다。

眼精疲勞에 걸여슬때에、처음에는 눈이疲勞되기쉽고、物件이흐릿흐릿하게보이며、머리가 무겁고、짓끈짓끈아프거나、또는 睡眠이不良하게되면、判斷力、記憶力의 減退를 보게되는것입니다。

만일、諸君이、이와가튼 症狀을 自覺하여슬때에는 곳 그原因이되는것을 避함과同時에 ロート目藥과가튼 眞正한眼科藥을 每日數回點眼하야、眼에休養을 주어、疲勞하는것이 必要합니다。그外에 諸君의 걸니기쉬운 眼病에……

結膜炎ー이런것이잇습니다。
도라홈ー 俗稱 爛目、흐린눈、쑤시는눈、진안질、
學校眼炎 疲勞眼이라고 부르는것인바、療法은언제나 洗眼法을 잘씨으며、눈等不潔物을깨끗시씻고、하로 二三回 ロート眼藥을點합니다

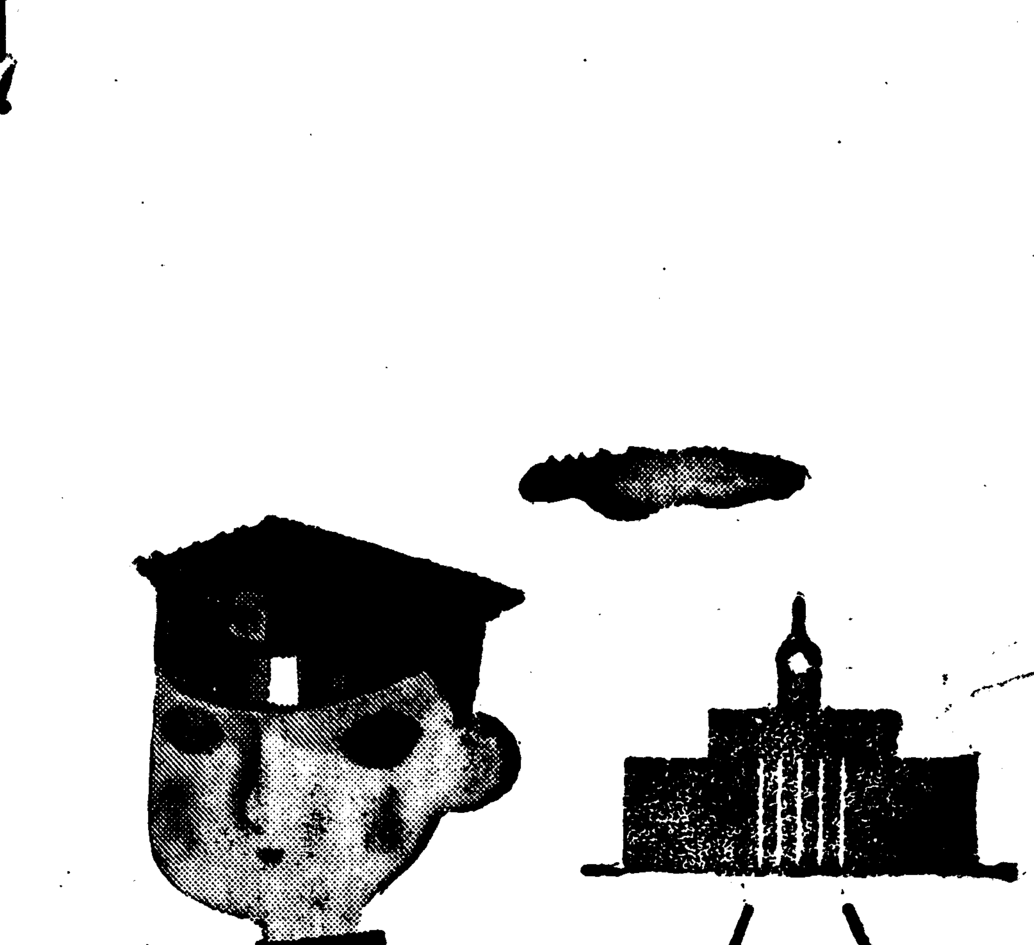

당 ロート目藥은 그 殺菌作用으로 病原菌을 죽이며、消炎作用으로 炎症을除散식히며 收斂作用、鎭痛作用으로 充血、腫痛을速治식히는 性能이 綜合的으로 有効한 効能을다하고 잇습니다。

小兒의眼病

幼兒면 아침 어려나올때、눈가장자리에 눈곱이 붓흐며 甚한것은 눈이떠지안코、또는 흰눈자이에、붉그스레 充血되는바、이것은 흔히 急性結膜炎입니다 어린애기들 點眼에는、시지안코 아프지안코 安心하고 使用되는、特히 小兒들을 爲하야 處方調製한 小兒用 ロート目藥이 가장 有効합니다

適應症

結膜炎・角膜炎・疲勞眼
도라홈ー・學校眼炎・眼瞼緣炎・角膜翳・結膜充血・麥粒腫等
俗稱에쑤시는눈、돌님눈、爛目、다락눈、血眼、霞目、삼눈 흐린눈、雪眼、淚眼、疲勞眼、

藥價

▼小瓶 二十錢
▲大瓶 三十錢
▼德用 五十錢
▼小兒用 二十錢

全國・어떤藥店에든지잇슴

●新案特許
ロース式
自働點眼容器

★使用法說明

本舗 山田安民藥房
大阪市東區南久寶寺町

멀리서 온 손들

여학생들이 동경하는 『은막세계』

악영향을 안밧게 하느라고 학교안에『푸러덕슌』

그럴듯한 名案

조선서는 남녀 학생들의활동사진관 출입을 금하고 보도련맹의 맹렬한 활동을 보고잇는데 이것의 올코그른것은 물재문제로하고 이와반대되는 곳에이와가튼 효과를 내게한 가장리상적인 시설을 하야 녀학생들의 『은막에의동경』을 억제하는시험을 소개하겟습니다.

그것은 녀학교푸로덕슌(女學校撮映所)이란것인데 이것이대판시외사조철고등녀학교(大阪市外四條畷高等女學校)에서는영화부(映畵部)라는것을 두어서 녀학생자신이 모다 영화촬영기사도되고 배우도되게하야 교내에서 영화를 제작하는데 감독은 선생님이 마터보고 편집은공동으로하야 교내에서 상연하도록되어잇습니다. 여긔에서 사용하는 활동사진기계는 『십륙미리』(十六미리)로서 주장 『셋트』보다도 『로케이슌』(移動撮映)을 만히하야 뉴·스와자연풍경을 만히취급하게되여잇습니다 이러한것은 확실히 전보된 교육방면이라고 볼수잇습니다 웨그러냐하면 사람이란 자기손으로 만들고 놀 그러한 분위기속에 몸을가지고 잇스면 그다지 호기심도 업서지는법이니 가령 떡을 찌는사람이 떡냄새를 만히맛게 되면 떡을그다지 질겨하지안코 평범하게 생각하는것과가티 활동사진을 못보게금하면 엇지하든 보려고하는것이 상정입니다 그와 반대로 녀학생들의 활동사진에 대한 관념을 하기위하야는 그들의손으로 활동사진기계를 놀만지고필림을가위로끈허가면서 만드러내게하면 그들에게는그것의신기롭고 이상한맛이 업서지며 호기심이적어지므로 그들은나쁜 영향을주는사진관출입을 하지안코도 그들의영화에의동경을 만족시키는한편 이것은 예술로서의 하가정서교육이되므로 도화나창가와 꼭가튼효과를 가저오게되는것입니다

조선서도 이러한시험을 하는 녀학교가 속히생기도록 교육자되는사람들의 관심이 기떠젓스면 좃켓습니다

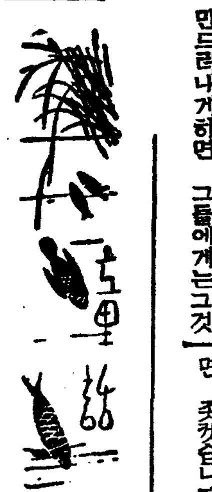

왕자와거지 ㉓

마-크·토웬 作 崔秉和 譯

온데간데업는 국왕은 대체어떠케되엿슬가?

런도다리우에서 국왕과젊은사람 두사람이가는것을 보고 록뛰여나온것을 여관집보이가보앗다는 악한은 두사람의 뒤를어디까지든지 따라갓습니다. 외팔을붕대에걸처서 목에다걸고 왼눈은 연두빗헝겁으로가리고 참나무막대이를집고면서 절룩어리고곳차갓습니다.

큰거리까지와서 국왕은 성욕버럭내면서 가기실라고말하엿습니다. 그리고 대체헨또이 모시러올것이당연하지 내가만나러간다는것은 법에어그러진다고 그무례한것을 말하엿습니다.

『지금 헨돈은 숩속에서 틀시다처서 누어잇다다. 갈테기든가고 말테거든 마라라』

말오사람은 이러케 말하엿습니다.

『뭐닷첫서. 누가그러주엇나-』

얼든나를데려다다구. 얼든-숩에매젓느냐? 낭떠러지에서 때려젓느냐. 누가 그래주엇니? 공작(公爵)의아들이 그랫드라도 원수를갑허야하겟다.』

숩속까지는길이퍽머러지만 얼마안되서숩속에 이르럿습니다. 독가튼 나무들이 죽-느러슨곳을지나자 저쪽너른마당라에는다 문허저가는 농부의집이한채 보엿습니다. 그집여페는 헷간이잇는데 두사람은 그곳으로 드러갓습니다. 그러나 그곳에는 아모도업스므로국왕은 깜작놀라서 젊은사람의얼굴을 의심스러운눈으로 치어다보면서 무럿습니다.

『어데잇느냐?』젊은사람은여플보면서 코로 흥!하고군호를하는듯하엿습니다. 국왕은 별안간발끈 성을내가지고 널판지를집어서 그놈을따릴라고하는데 또뒤에서 흥흥하는 우슴소리가들렷습니다 도라다보니깐 두사람의뒤를 쫏차온 절름바리악한이 그곳에잇스므로 국왕은 날카로운 목소리로

『너는누구냐. 무슨볼일이잇서서 이곳에왓느냐?』하고 호령을하엿습니다.

『쓸대업는말을 짓거리지마려라』그악한은 말하엿습니다.

『이러케 변장을햇다고 그래 이놈아 네애비를몰라본단말이냐?』

『너는 내아버지가아니다. 너가튼놈은 내가알까닭이업다. 나는국왕이다. 내신하를 숨겻스면 얼른데불고오너라 그러치안흐면 혼이날테다』

이말을드른 쫀·칸티는 것치러운소리로 대답을하엿습니다.

『네가 미친줄알이 줄잇스로 때려지는안켓다. 그러나 밤낫 왕자니 국왕이니하고 내세우기만하면 그냥두지는 안흘테다. 이곳은 아모도용서람이업스니깐 편케엿지만 다른곳에가서는 주의하여야한다. 나는 사람을속이자해이다. 그래서 집으로도라갈수도업서서 이러케 변신노릇을하고 이름도 『호스돼고 곳치엿다. 너는작크다. 잘아라두어라. 一흥·호프소인제는 비게무를말이엇다.

어머니와 누나들은 어디로갓느냐? 그들은 약속한곳으로 오지를안헛다.』

『그런무례한말을 함부로못는것이 아니다. 어머니께서는 일족이도라가서고 누님들은 대궐에계서다.』

요즘流行되는 무서운小兒病 ④

먼저『띠푸데리-』

城大小兒科硏究室 李聖鳳

후어떤이는 『띠푸데리-』라면 그병에대하야는 조금도지식이 엇다고 태만히 경시하는사람이 잇는데 시기가느즈면 잘낫지안는병이올 기억하시며 도청청주사를하면 그시부터 효험이 발생하는줄로아는 사람이잇는데그런치안코 주사를한뒤 효험이날때까지 약일주야내지 이주야의 시일을요합니다.

이것을 독자여러분께서 알아두시면 우리의사로서는 볼대지로에잇서서 여러분이 오해를가지지안케 됩니다 그것은띠푸테리-가 중한때는 주사뒤효험이 나기전 불행히사망하는 아이가 잇는데 이때는의사가 주사를잘못해서 주사한지 하로도못되여 사망하엿다고 의사를 원망하는사람이 흔히잇기때문입니다. 그것은 의사가 주사를잘못한것은 결코 아니고 본래병이 중한때문이므로 이런때에 오해해서는안됩니다.

혈청주사를 속히하면 본병이 속히 완치되는외에 본병으로오는 위험한 병발증(倂發症)을예방할수잇습니다. 그러므로 이병에 주사를속히하는것은 일거량득입니다.

병발증에는 여러가지가잇는대 그중제일무서운것은 심장마비인대 한례를들면 심한때는 완치되여 퇴원준비를하는날 급작히 심장마비로 사망하야 완치하려던것이 그만 불행히 사망되엿다는 비참한일이잇습니다. 이외가티 이병뒤에오는 마비가 대단히 무서운고로 본병에 걸렷든아이는 다나어도 수개월간은 과격한운동을금하며그타섭생에대하야주의해야됩니다.

본병의예방. 본병에 특효적인 혈청주사가잇서서 속히 치료하면 잘낫는다고 말해왓는대 예방에도 조흔 『톡소와친』이 발견되엿습니다. 이약으로 미국서 예방한결과 이 병에 걸리는 아이가 격감된다하며 일본내지에서도 처처에서 사용하며 조선에도 이약이 수입되여잇는고로 사용해보기를 권합니다. 다음은 의심나는 환자로부터 격리시켜 전염되지안케해야됩니다.

본병에는 일정한치료지기를노치는때가만흐므로 장황히 말씀드렷는대 우에말한『띠푸데리-』증상이잇슬때는 일시일각을 지체치말고 속히 진찰을바다거듭권합니다.

범죄자와매음녀! 이부터 달리생겨

이래저래 요긴하고 소중한니도 사랑싸홈에는 대금물

송곳니를 보기가 쉬워도 이런 것이 퍽 소중합니다. 통계로 보아서 녀자범죄자중에는 열괴 이자 특별한 사람이 만합니다. 보통으로는 우스니가 아래스니보담 조금 아프로 나오게 되는데 매음녀와 일반은 반대로 아래스니가 우스니보담 아프로 나오고 엇습니다. 그중에도 범죄자는 상습이나 되고 또 매음녀는 상습이상이나 된답니다. 그이의 그러한 녀자들은 만히 쥐의이처럼 뾰시잘거나 이와 이사이에 틈이 벌거나 합니다. 우리고담에 옥니백이하고 말을 말라는등 멧니백이처고 심사고운데 업다는등 이를 가지고 그 정의계을 비판하야 버린 것이 업지 안습니다.

로시아학자의 조사한바를 못건대 매음녀의 약 팔할과 녀자절도의 약육할과녀자살인범의 약사할은 이가 보통사람과 달러서 좀괴상하게 되얏다고 합니다. 그러한통계가 잇는가 아니라면 이가 할뭇 생긴 사람으로서 행세하기가 곤난하리라고 생각합니다. 일본학자의 조사로도 럽주갈이빼가 보통보담 큰것이 매음녀에는 이할이상 녀자범죄자에는 일할이상이요 또 이가유난스럽게 큰 것이녀자범죄자에 약일할 매음녀에 올이나 된답니다. 범죄부러 관상술에서도 그러한 이는아조 나쁘고 흉하게 처왓습니다. 그러나 생활이곤난하야 노홉면 이의 발육(營養)이 조치 못할 것이 사실이 아닙니까? 그러한 이를 가진 녀자로서 매음녀나 범죄자가 만흘것도 심상 이로 말미아마그런 것이 아니라 그의 곤난한 생활로 인연하야 그런 것이라고도 생각됩니다

×

이는 음식을 씹어 먹는 이외에 말소리에도 관계가 잇고 얼굴모냥도 이뻐게 하고 또 실키를 것을 끈는 도구로도 사용되고 때로는 남을 물고 뜻는 무서운 무긔로 쓰이기도 합니다. 그런데 대개를 만서 투고 뭇는 범죄를 가진 것은 녀자범죄자들 남자범죄자에 더 만이서 칠할이나 된다고 합니다. 날음을고 뜻기만 하면 오히려 조치오만은 제스스로 입살을 께물어서 자살의 무긔를삼는 사람까지 엇지안습니다.

그러한녀들은 흘을 남자보담녀자에게 때 만흔것이 사실입니다. 이로 믈어뜻는때는손이나 팔뚝이 제일 만코그다음이 머리나 얼굴이요 벌이 제일적습니다. 아조희귀하나마 서로 물기 참피한데까지 물어 재친는 예가 잇습니다. 물게되는 원인은 대부분 남녀간의 투긔라고 보입니다. 그외에범대성욕으로서는 조와서도를게됩니다.

×

이 잘못 생기어 범죄나 매음을 하는 것이 아니라 사실로는 이도 잘 가꾸지 못할 환경에서 살기때문으로 그러케되는것입니다. 그러니까 이로가지고 그 사람의 생활을 짐작하는편이며 정당합니다. 또 이에 대한 허영심으로 죄를 저지르는 경우도 업지안습니다 백금니를 해박고시펴서 백금니를 훔치는것은 그 조흔 례올시다.

"조이삭"

누-러케 익은
조이삭들이
우리를 보고
인사합니다,
『안녕합시요』

◇

오냐 잘잣니
학교갓다오는길에
새쪼차줄 께
기다리고 잇거라.

(글·그림 최봉하)

유-모어小說 姓女씨 (十五)

金熊超 作·畫

機械의記錄 (9)

『정력이라는것은 타고나는가봐 그러자면 역시 부모의 덕을입는수밧게업는데 나는 어떠케된노릇인지 나이 삼십에 벌서이러케 구레나룻이 가칠하고 남보매 퍽 조숙하고 정력가로보혀지 모르겟지만, 머리에 새치가작구 느러가고 정수리가 여려해 깜고 비벼댄 철밥버석처럼한복판이 히끗히끗해오는것을 보면 정력은커녕 조로(早老)가닥처형편이시되어가는모양이지?』

태한군이 머리빡을 툭툭치며좌중에내대엿습니다. 군이 부모로부터 물려바든 정량이 업는것은 려하하고, 또 군의말과가티 군의정수리는 조로의현상이드려나 그야말로 새벽서리 찬바람! 동편이 휜-해지는거와가티보엿습니다.

『걱정할거업네 자네는 그래두 귀인의상일세』

하고 몽백군이 위로 하엿습니다.

『……인생은자신으로부터! 이런말이잇지안는가. 즉자네의정수리는 인생의진리를말하는 여명기에잇단말이야. 자네는 이제부털세. 대학목약의상표처럼 중세할날도 머지안혓네.

『하하하하……』

놀림바든 태한군의파안일소. 원만한사람가트면 벌서 새친해젓거나, 가튼통으로 연습을헷거나 헛술건데, 자기자신을 자기가 놀림꺼머리로 아는것을 보면 과연 범상찬흔 조로청년입니다.

남이 이야기할때 깃수굿이듯고만잇는사람, 그사람은 반드시 다음 말할차례를 기다리는 사람입니다. 민보군은 담배를 빽빽 빨다가 태한군의 파격적우슴이 끗나기가, 무섭게 머리를 번쩍드러 정력에 관한화제를 다시 재연시켯습니다.

『정력이란것은 -재물과 가튼것이야 태한군이 말한바와가티 물론타고나는 정량이겟는데 이정량도 역시 함부로 쓰면업서지고, 적게쓰면 남아잇고, 업다가도 모으면 생기고, 생겻다가도 다쓰면 업서지고……』

『허-자네 이무슨 변무린가! 어수선 허이!』

말이 열시발이나 느려놀가태서 관수군이 주의를 시키는데 빽셉니다.

『가만잇게 이사람……그런데이 정력도 돈과가튼것이라 현대의 녀성을 사랑하자면 막대한돈과 막대한정력이 드러야한단말일세 돈만잇스면 얼마든지 사랑할수잇다구? 그건 빨거거지입하신엇세. 내가 자네벗을보다 나중결혼햇스니까 훨씬 후배겟지만 전에내돗기에는 안해라는것은 남편한테서 돈을 빼는것이다 이러케만아랏데. 이것은 천하남편이 다격고잇는바이니까 남편될 욕심에 나도각오한바엿지만 이제와서 형편을살피고봅쑥 돈뿐만아니라 막대한정력을 빼아서가는것인데 돈은다업서지면 저쪽에서 갑히손을 못버려. 그러나 정력은 제고품이얼마든지 잇는것으로아는지 그저그저 내라는 비칠세그려. 배추비를가라 소꾸아먹을때 무진장으로 솟는것인줄만 알구 함부로 빨자고듯는셈이니 될노릇인가. 그러니까 결혼을하겟다는놈이 잇다면 돈준비도해야겟지만 정력준비를 이저서는안돼. 저 윤이지르르 흐르는스타킹, 래독걸린어린애 머리빽가치생긴홈스삔, 지마, 엘렘에 울긋붉읏 앙팽이 그리는도구……이게 모두가돈투성이아닌가. 거기에다 소위 사랑사랑하지만 사랑이 별게아니라 정력이거든. 그럼으로 가장행복스런 안해가잇다 한다면

『그것은 남편의 돈투성이요 정력투성이이지 별거아닐세. 그런데 현대여성이구하는 뜨거운사랑! 그것을엇스도가 노론만치 정력이 떼다라빠지네』

『어-참, 자네의 탁월한 정력론에대해서 감복하네. 그러나거기에 한가지 부첨하고자하는것이잇서 예헴!』

몽백군이 목을 가다듬고 나섯습니다.

『…그건 다른게아니라. 자네집은 원체 돈푼이나 잇스니까 그러켓지만 우리로말하면 돈이잇술락이잇나. 그러니까 부득불정력을파라 돈을사서 그돈은 돈대로바치고 또 정력은 정력대로 바치게 되자니 더큰 노릇아닌가. 우리마누라는 뜨거운밥도 찬물에 마라먹는선미라 뜨거운 사랑까지는 소용업네. 팔을 버리고 입을 빼주시 해가지고 달러들면 내가 실성한줄알고 당장 집을 집어먹을께니까. 그러치만 자식새기가 서넛되니까 이것들성화에 죽을노릇이야. 제어미한테 못쓰는 정력을 파라서 돈으로내리니 전델노릇이가? 여보게 민보군! 연애생활이 길면 결혼전이신들도 놀다든테 자네는 여지껏소식이 업스니 무슨조화가? 그비방좀 가르켜주게나. 영?』

말이 끗나자 정정어 드른둥하고 올렷습니다

『이런세상에도 취가끌라?』

관수군이 먼저 놀려지용.

結核療法의最近研究

結核에對한 無力性體質이란?

이러한體質의분은 結核에 걸릴危險이만코, 또罹病하면 九十%以上은進行性을 나타내여病勢는 더낫버진다

結核과體質과의關係는예전부터말해오든바인데 體質의研究가進步함에따라思考法도달러지게되다 卽世界醫學의結論라할수잇는ヒポクラテス以來의體形胸廓及肩胛骨의異狀이잇는사람은病에걸리기쉽다는것이다 그등미터집으로結核體質이라하면主로身體의外觀이注意하게되여섯스나最近의研究로 이것을

內部的으로觀察

하게되엿고 그中에도 特히注目을끌고잇는 スティルレル氏의無力性質이라하는것이잇는대그論據는赤是結核體質의內部的缺陷이指摘하고잇는것이다 同氏는無力性質의 狀態로서 榮養이낫부고筋肉의發育이弱하며 恒常年齡보다 젊어보이며 骨骼이繊弱하等을들어내고엿스나 다시이것을解剖上으로보면心臟血管等의發育이不完全하고그結果로顯著하며結締組織의增殖이不良하다는것을認定하고잇다

結核組織이란內臟의諸機能을직히는支持組織이라고도할수잇서家屋에譬하면기둥이나窓戶가튼것이라고할수잇다 즉기둥이나窓戶가튼튼하면 어느程度의 風雨에는家屋이쓰러지는일이업고또바람이새일일도 업는거와 가티 우리의身體에結核菌이 侵入하야病집을만드러도이것으로

직히는結締組織

이잘增殖되여저서 病집을 包圍하고 [illegible] 기도빠르게되는것이다

進行性을나타내는 [illegible] 中에 無力性體質者가 [illegible] 로 九一、七五%를占[illegible]하엿다는報告 [illegible] 代[illegible]한다고할수잇다

그러면어떠케 [illegible] 하면 [illegible] 한 [illegible] 하야 [illegible] 케하고無力性體質그것을 [illegible] 이[illegible]함으로 [illegible] 이나 [illegible]의必要가 [illegible]으로目的의大半은여기에잇다고하여도過言이아니다

最近結核治療에 [illegible] 劑、錠劑わかもと가쓰여저며大端한效果를내고잇슴도 이[illegible]에

身體의組織을强

하게하는여러가지 成分이含有되여잇서이것이 病竈心臟에活하고諸機能을 活潑하게함으로身體全般의機能이明朗해지면은 當然病집에잇서서 結締組織을增加하고病原菌을죽이고毒素에抵抗하는等 힘도活潑하여질것이다 뿐만아니라『錠劑わかもと』에는 金物의여러가지 成分과消化吸收식히는 酵素나食慾을增進식히고 體重을增加식히는 호르몬性質物 또는各種의 삐타민等도잇고直接榮養을 增進식히는效果도顯著한것으로 結核의自然治癒는 大端히 促進되는것이다

結核患者의胃腸障碍

그 療파法 食慾增進法

結核患者의 胃腸障害는 거진附物이라고하여도조흘만하나 그中에가장 어려운것은 食慾의不振과便通의不調이다.

食慾이나고 잘먹는동안은 무엇보다도 食物이뜻대로 攝取되지못하면

榮養

이줄고 衰弱하는것은 當然하고 또便秘와泄瀉도 結核의病狀을 惡化식혀, 種種의餘病을 誘發식히는두려움이잇다

이러한障碍에對해서는 消化劑 結核患者의 胃腸障害는 結核菌素의 作用에따르는것임으로, 根本인結核菌의勢力을누르지 아니하면안된다그意味에서『錠劑わかもと』는이目的에適合한藥劑이다.

即『錠劑わかもと』에는前項中에말한바와가티 人體細胞의

新陳

代謝를 旺盛케할 結核菌때문에 바든細胞의損傷을 修理하고 또白血球의喰菌作用을 昂進식히는等 作用잇는物質이豊富하게 包含되여잇는때문이다. 이效果를 學問上細胞原形質賦活作用이라하야 結核의病原治療에 第一步난한것이다

또한本劑中에는グリマキニン이라하야食慾素의 別名이잇는成分과 消化吸收를도와서 胃腸을根本으로 튼튼케하는 作用잇는種種의 酵素도 包含하여서, 胃腸藥으로는 充分한效果가잇슴으로 結核性의

胃腸

障碍는이로因하야 早恢復을식히고 食慾이顯著하게도 昂進한다

只注意할것은 近來『錠劑わかもと』가허-게菌인고로 數多한 해-게劑或酵母劑라고하는것이 類出하고잇다 わかもと와 類似效果가잇는듯시 가리生覺하는이가만흔것가튼대 해-게菌劑의價値는原料의培養及製劑의方法에依해 다른것으로『錠劑わかもと』와가튼世界有數의培養設備와 專賣特許의優秀한 技術에依해 製劑된것으로 처음으로 우에말한바와가튼效果가期待되는것이다

『錠劑わかもと』는 卄五日分一圓六十錢, 八十三日分五圓이라는 一日價로는不過한 廉價로 東京市公園大門際 わかもと本舖榮養과育兒의會(振替東京一七〇〇番)에서 頒布되여 全國藥店에서도販賣한다 本會로葉書만보내면 決寶는 本會負擔으로 發送한다

今年은녀름도안타고 結核이好轉

(島根) 茅畑雪枝

(前略)肺病으로알코잇는나는겨울부터처녀름까지에이르러 好轉하엿든病勢도 녀름이되면 多少逆轉하엿든것이다 熱이올으기여서 그러치아모리注意하여도七月中旬부터泄瀉를하기始作하고 食慾이업고漸漸파리해젓섯다結核患者로서 파리해진다는것은喀血보다도悲慘한現象이다 消化機能이弱해지고 全身이衰弱하면스스로菌活動이活潑하야저서 끈치든熱과기침痰이또나오든

(中略)한대『錠劑わかもと』를服해지고는이煩惱가解消되엿다 나自身의未練한生覺으로 녀름에는얼마가服用分量을느렷든데 如何間이것을服用하면서부터 胃腸의消化力이늘고 따라서泄瀉도업서지고녀름을날만한것도업서젓다 現狀維持로녀름을나낫나도 이제는 關係치안으며 新秋의凉秋와더부러恢復의彼岸에 一步를되할수잇다고(中略) 깁히感謝하고잇는바이다

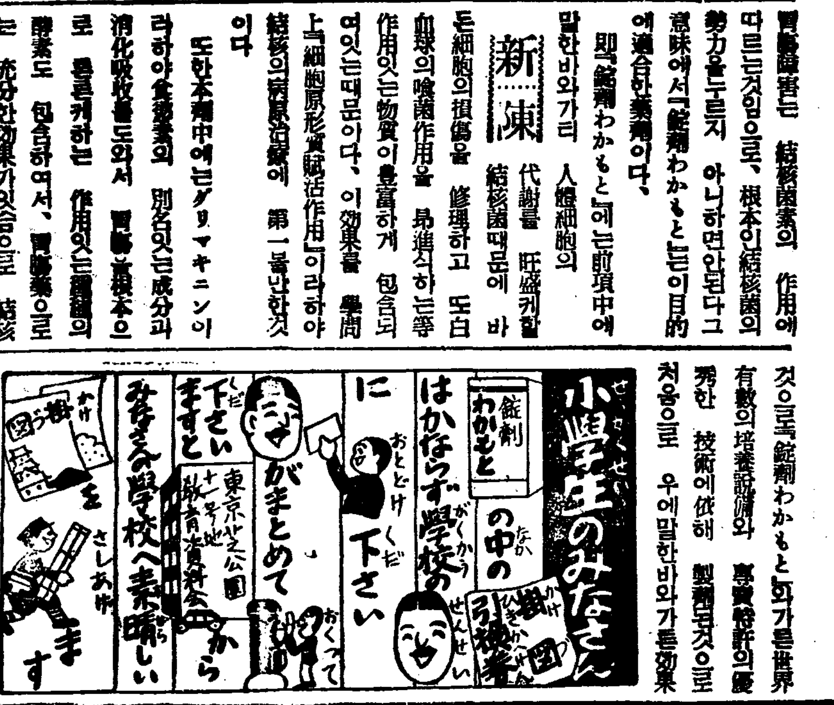

담배考 (五)

담배貿易

湖岩

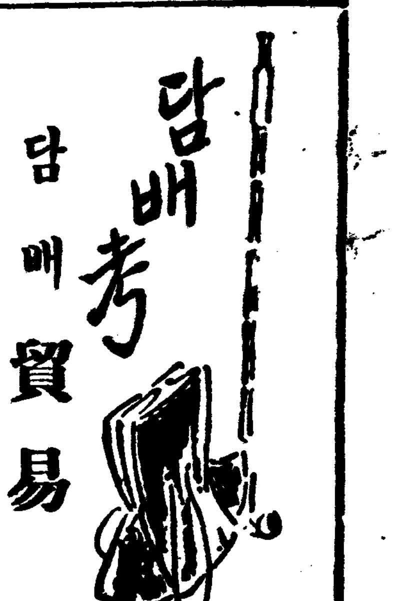

喫煙의流行이 얼마나猖獗햇든지 鄭谷때에 벌서그淸室에對은 비와가티 「上自公卿、下至輿臺婦女、無不嗜之」라 하게쯤되엿고 「하멜」의漂着하엿슬때엔 또한그漂流記에 적은바와가티 四五歲의幼稚한兒孩까지 吸煙을배우게쯤되엿다。前者로 말하면 담배드러온지 二十年의일이오 後者로말하면 담배드러온지 四五十年의 일이다。

그러나 담배는 「하멜」의漂着할때까지이르기前에鄭谷때에잇서 이미 朝鮮것이 되여버렷다。그러하야 仁祖朝에이르러 至重한 相交品이라한것처럼 一般人이담배栽培를 業으로 아니라 그것을 가져商品으로 貿易을 하게되엿다

그러나 그貿易가 國內에서國際로 進展하야 當時新興한滿洲에 담배를 작구輸出하엿다。

滿洲人이 담배를 아주嗜好함으로 한동안 담배와銀과 서로交換하게되엿다。銀이半島에 너무만히流入하야 그價格이 暴落되엿슴까지 잇섯다한다。이것은丙子亂後 一時이만정 담배로해서 생긴黃金洪水의 大景氣이엿다。

丙子亂에 滿洲軍에게 붓들려잇던朝鮮人의俘虜가 五十萬이되엿는바 이들이瀋陽市場에서 賣買되엿스되 「瀋陽日記」는 그慘狀을그려잇스되 「淸人은 當時에 서로잡은 男女幾萬人을 城門外에 모아노코 家口들로 作賣케하엿는데 或은母子가서로맛나고 或은兄弟가 서로맛나 서로 껴안고 號哭하니 哭聲이 天地를 울리엿다。참아 그慘景을 볼수업다」고하엿다。

이俘虜를 贖還하는데 一人의代價 만흐면 數百千兩이오 적으면 數十百兩이다。戰後仁祖朝廷이 이들俘虜를 贖還하는것이 朝廷의急務이엿스며 父母兄弟妻子를 일흔이는 一時라도 放任할수업서서 政府의交涉을 기다리지안코 몸소가서 贖還하엿스니 이를 私贖이라하엿다。

私贖에는 銀以外에 綿布、紙束밋 담배를 通貨로 使用햇다。特히 담배는 滿洲人의 嗜好品이라 그네들이 매우歡迎함으로 가장만히 使用이되엿다。

그러나 담배로써 俘虜를贖함이 朝鮮人에게 잇서서 크게 利益이 되엿다면지 滿洲人에게잇서서는 그만큼 크게損失이 되엿스며 더구나 朝鮮담배商人의 販路로해서 銀貨가 만히流出되며 또販路로 해서 각금失火와 禍가 잇스므로 滿洲政府에서는 淸太宗崇德三年에 國內에 담배禁止와 同時에 우리朝鮮에 向해서 담배貿易의 不當한것을 抗議하엿다。이는우리仁祖十六年戊寅에 생긴일이니 丙子亂後二年이오 貿易의開始後 利益이 잇는데는 아무리法令의禁斷이 잇드라도 密輸가根絶되지 안햇다。仁祖實錄十六年八月條에 「我國人 潛以南草 入送瀋陽 爲淸將所覺 大加詰責」이라고 적힌것은 곳當時의消息을傳하는바이다。또五洲衍文에 「仁祖十五年丁丑 淸人移文我國。責南草、時淸人嗜南草、我使之行、私商締結、因此失火、汗大怒、一切禁斷。犯禁者之、仍移文責我。東萊倭館交易、一錢直百錢、我國人潛以南草入瀋陽、以草給淸人、帝震大怒。」

라고 한것을보면 當時담배貿易의 莫大한利益과 滿洲皇帝의 禁斷에도 불구하고 오히려 犯法을하면서도 담배를 百金으로密貿하야 愛嗜한것이 이야기하듯 注意를 要하는 것은 담배種子가 朝鮮으로부터 滿洲에 건너가게 되것이니 오늘날 滿洲에 담배를 떠나는 하는것도 그말自體가 이를證明하고잇는것이 아닌가。滿洲의담배傳來가 明의南方으로부터 드려오지아니하고 朝鮮으로부터 드려가게되것은 古來同一한 文化圈이엇슴을 새삼스레이 回想케한다。

滿洲政府에서 담배를 嚴禁하엿스나 몃해를지내지못해서 다시 解禁이되고 말엇다。담배貿易은 滿洲人이北京에遷都한後에는 人蔘貿易으로 轉變하게 되엇다。

學藝

人間學의 對象과 그本質的制限 (六)

金基錫

哲學은 實在의學이되어야한다 實在를 생각한다고해서 時間을버서난 어떤人選한實在를 想定하는 觀念的構成에 떠러저서는 안된다。時間에잇서서 주어지는자기를무단히 限定하면서주어지는 現實的인存在또그世界를 그根源性에잇서서 理解하지안허서는안된다。그자신한개存在인 人間에대한 反省에서出發하야 人間을그속에가진 實在의世界 現實의世界란것을 그根本構造에잇서서 解明하지안허서는안된다。

認識論 價値論은 모도 哲學에잇서서 한개크다란課題를낫것다。그러나 哲學은 認識論 價値論에 언제까지던지 머믈러잇슬것이아니고 그것을 넘어서서 한개새로운領野에로 올러야한다。認識은 그자신 어느意味의思惟라고보여진다。그러나 思惟는 단순한認識에 그치는것은 아니다。더구나 行動이나 實踐이나가 단순한認識을 意味하는것은 아니다。人間의「生」이 이思惟와行動을 그속에싸고 흐르는 理解의世界、體驗의世界임을 想起하라。人間의「生」을 그現實的地盤으로하는 哲學이 理性의限界밋 그能力을論하는 認識論가튼것에 그치고말것이냐가。哲學은 이 認識論을 그속에가진 理解의學 體驗의學이 되지안허서는 안된다。

우리들은 存在에대하야 價値란것이 잇슴을안다。存在가 旣存的事象의意味를 가짐에反하야 價値는 可能的事象의 意味가튼것을 가진다。그리고 그자신存在인 人間은 存在의世界로부터 價値의世界 理想의世界에 옴겨가려는 누를수업는 慾求에움직인다。어떠한개人久한慾求를 사람들은 理想實現의 慾求라고 부르면서 人間이가지는 一聯의 文化活動이 모도 이理想實現이란것에잇서서 說明된다고 가르친다。

우리들은 人間이 이價値의世界에대한 憧憬한態度를 가지고 또 理想이나 理念이니하는 이러한 價値體系의 規範이되어 한다는것을 是認한다。그러나 存在와 價値가 서로갈리여 잇스면서 人間이 그사이를 彷徨하는것이아니고 本來存在속에價値가잇고 價値속에 存在가 잇는것이 아닐가。사람들이 價値의 世界란것을 마치「플라톤」이 「이데아」의 世界와가튼것으로생각하야 그것을 存在의 彼岸에 그릴것이 아니고 存在로서의人間의 現實性을 自覺하는데서 도로혀 그자신價値의 體系속에들어잇슴을 發見하게되는것이아닐가。

哲學은 어데까지던지 人間의存在에대한 理解로부터 그價値性 또는 規範性을 規定하지안허서는 안된다。存在로서의 人間의現實을기피 省察하는데잇서서 人間生活의 理念밋 그根本課題를闡示、究明하지안허서는 안된다。實在의 學으로서의 哲學은 그자신의 地盤인人間을 反省하는 理解의學、體驗의學에나서야 하고、理解또는體驗의學으로서의 哲學은 이제다시 人間을 世界內의 存在로發見하면서 이世界속에서 人間이 자기를 어떠케 自覺해야한다는 人間의 理念의 學、밋人間의 根源의學에나서야한다。

人間의學으로서의 哲學의再構成、우리들은 여기서 人間中心主義、人間至上主義를 내여걸러는것은아니다。人間을 最高의實在로보면서 모도가 이人間아래와서 무릅야하고「시중」을 드러야하고 그리하야 人間이 一切의 存在에 대한 支配、統一을 掌握한다고 보려는것은아니다。

過去의 主知主義가 精神이니物質이니를부질업시 根源的實在로 내여세우는데서 저즐러노흔 巨大한 過誤를 想起하라。우리들은 이實在로서의 精神또는物質이 한개 觀念的虛構에 지나지 안는다고 해서만 그것에反對하는것은 아니다。存在의世界를 피라미드가튼것으로보고 이 存在의 世界우에 어떠한나가 君臨한다고 보려는態度、이것은 存在를 그現實的聯關에 잇서서 보지못하고 어떠한나의 支配決定을 是認하는 神學的思惟에 지나지안는다。人間은 어데까지던지、그자신 存在의世界를 構成해야한다。人間아닌 만흔存在로떠부터 어느意味의 同一한途程을 거러가면서 그자신 存在의 世界를 構成해야한다。

人間은 무릇 歷史的社會的存在인데서 자기를 단순한自然的存在로부터 빗나가구별한다。그러나 人間은 依然히 世界內存在가 되지안허서는안된다。世界속에서 그자신의途程을 걸으면서 하게 거려가는 存在가 되지안허서는안된다。남을부단히 育成해야하고 人間자신의 意識한課題를마드면서 한개意識한課題를 實在의世界 運動의世界로 실을 宇宙的構成속에서 發見하는 아하 이눈물겨운存在인 人間이란 무엇일가。人間存在의根本理念에 對한根源的解明。여기서 우리들은哲學本來의 眞實한原野에 나서는것이아닐가。實在의現實에대한 根本理念을 그課題로하는哲學의 眞實한原野에나서는것이아닐가。

吉鎭燮氏作 母子

青年畫家吉鎭燮氏는 方今東京서 苦學을하야가면서 畵道에精進하는中 요前番文部省展覽會에 그의作品 母子가入選되얏는데 그의眞摯한態度에는 斯界의 老大家들도 極口讚揚을하고잇다

「조선어표준말모음」 (18)

첫재、가튼말(同義語)

(一) 소리가가깝고뜻이꼭가튼말

쓰이다(動)被用、被書
쓰히다
새로이(副)新
새로히
속이다(動)欺人
속히다
즐거이(副)樂
즐거히
차라리(副)寧
찰하리
천천이(副)徐徐
천천히
추녀(名)簷
춘혀
행여(副)幸
행혀
아흡(名)九合
아홉
엉큼다(動)姦
엉큼다
엉코롭다

여드레(名)八日
여듧에
여의다(動)喪失
여희다
여이다
외로이(副)孤
외로히
이레(名)七日
일헤
이리(名)狼
일히
일일이(副)條條
일일히
●ㅑ의 增減
【ㅑ가더함을취함】
얭어귀(名)口角
【ㅑ가 줆을 취함】
자새(名)紡車
자새앙
잣치

개미(名)蟻
개아미
꼿샘(名)花辰寒氣
꼿새암
냄새(名)臭
내암새
매미(名)蟬
매아미
뱀(名)蛇
배암
뱀장어(名)鰻
배암장어
샘(名)泉
새암
샘하다(動)猜
새암하다
새움하다
새옴하다
피마(名)牝馬
피아마

●ㅑ의 增減
【ㅑ가더함을취함】
새양쥐(名)小鼠
생쥐
곱무쥐
【ㅑ가 줆을 취함】
대머리(名)禿頭
대야머리
●ㅓ의 增減
【ㅓ가더함을취함】
그어주다(動)劃給(爲替)
거주다
부럽다(形)羨
붑다
【ㅓ가 줆을취함】
재뜨리다(動)撲破
재어뜨리다
메기(名)鮎
메어기
미어기
헤뜨리다(動)散撒
헤어뜨리다
●ㅔ의 增減
【ㅔ가더함을취함】
어스레하다(形)微暗
어슴하다

●ㅕ의 增減
【ㅕ가 줆을취함】
역시(副)亦是
여여시
●ㅜ의 增減
【ㅜ가더함을취함】
걷어치우다(動)撤
걷어치다
게우다(動)吐
게다
때우다(動)修繕
때다
데우다(動)使溫
데다
배우다(動)學
배다
배호다
비우다(動)空
비다
새우다(動)徹
새다
세우다(動)立
세다
재우다(動)使宿
재다
채우다(動)使滿、使佩
채다
치우다(動)撤
치다
태우다(動)使乘、使燃
태다
앙살피우다(動)張虛勢
앙살피다
에우다(動)圍
에다
일깨우다(動)使覺醒
일깨다
【ㅜ가 줆을취함】
겹다(形)過量
겨웁다
고깝다(形)曲認
고까웁다
낚다(動)釣
낚우다
냅다(形)煙臭
내웁다
늘(副)常
느루
뜨겁다(形)熱
뜨거웁다
덥다(形)暑
더웁다
막(副)無時
마구
막잡이(名)粗用物
마구잡이
맵다(形)辛
매웁다
반갑다(形)歡
반가웁다
사납다(形)暴
사나웁다
휘다(動)揉
휘우다
얼리다(動)使凍
얼리우다
얼구다
업시여기다(動)侮
업수이여기다
외다(動)誦
외우다
●ㅟ의 增減
【ㅟ가 줆을취함】
주먹(名)拳
주머귀
●ㅡ의 增減
【ㅡ가 더함을 취함】
고올(名)郡
골
마을(名)村
말
머무르다(動)留
머물다
머물르다
모으다(動)會
모다
모두다
부프다 容積大
붓다
서투르다(形)不慣熟
서툴다
【ㅡ가 줆을 취함】
끌다(動)曳
끄을다
감(名)材料
가음
감알다(動)款量
가음알다
걷다(動)捲
거드다
길마(名)鞍
기르마
질마
날다(動)飛
나르다
날르다
덤(名)加額
더음
덤받이(名)加嫁子
더음받이
더받이
멸치(名)鯷
며르치
메리치

隨筆

肥大漢의 歎息 ④

徐光霽

肥大漢은 天品과 天性이 天的이여서 飮食如何보다는 마음의 榮養을 더 엇는다。

肥大漢의 歎息은 肥大漢 이것때문에 느려가는줄압면서도 뎁뿌라라는 입에서 떼지를 못한다。家庭에서는 그냥 飯饌보다 부친개질한것을 더 조와하는것이 다 이까닭이다。

脂肪質에다 油類를 加하면 더 肥大할것은 事實이지만 脂肪質이 脂肪物을 慾求하는 人體的엣센쓰를 어찌 拒否하랴?

下宿집에 두어달잇는동안에 主人老婆는 우숨에 소리지만 沐浴할까지 만히 씀다고 좋얏대며 二層으로 오르나릴때마다 쿵쿵소리가 요란히 난다고 술먹고 밤늣게 드러올때에는 기여서 살금살금 올러가라고까지 弄談비슷이 말한적이잇다。

지금도 밤늣게 술먹고 집에 드러갈적에 벌서 나의 발소리는 十餘間부터 집안사람의 귀에 울린다하니 招人鐘을 눌를 必要도업고 치운 겨울 옹승거리고 門아페서 門열기를 기다릴 必要도업다。

肥大漢에게는 철마다 洋服을새로지어입어야하며 될수잇는대로 와이샤쓰는 同一한것을 取擇하는것이 조흔줄로 생각한다 昨年에 입든와이샤쓰를 今年에 꺼내 입을라면 목이 적어서 입지못한다。그럴때에 同一한 와이샤쓰中에서 한개를 빼乾시키여 카라를 다시 크게여러개를 만드러가지고 모다 가라부처입는다 나는 그럼으로언제나 스텐·카라에 가튼質과色의 와이샤쓰를입는다 남이보면 옷을 깨끗이 오래입는줄아나 實은 가튼 와이샤쓰를 자주가러입는다

그럼으로 變節期와 肥大漢의 恐怖는 오직 洋服屬의 서탈뿐이 아니라 여름이 지나 가을이되여 春秋服을 洋服欌에서 끄낼때 中學校入學試驗發表때보다더 가슴이 조리조리하다 그것은 또 올가을에는 이봄에 맛친洋服이 혹시나 적지안흘가는 그 말할수업는 情意는 季節마다 늣기게 되는 안인게 안이라 春秋服을 끄내입으면 품이좁고 가튼것흔 것은 단초가 끼여지지안흐며 쓰봉은 웅뎅이가 염여지지도 안는다。

그때에 恐怖가 지나간 絶望 그것은 精身的 緊張뒤에 오는 肉體的弛緩이다

헐수업시 또 재혀버리고 새로 하여야지 하는 그生覺이스피크와가티 떠올른다 조금만줄리면 입을것가튼것은 밤중에집안사람이 모다 자는틈에 가만히 舍廊에 가지고 나와서 가위와 실과 바눌과 씨름을하고 집안사람이라도 알지못하게 놀려입는다 이것은 너무 肥大해가는自己의 肉體를 나불게 말하면 肉體의醜惡面을 보히지 안출라는것이다

겨울外套를 꺼낼때에는 겨울洋服은 입지안코 맨샤쓰바람에다가 입어본다 이것은 행여나 멜톤에라도 밋처달리는 肥大漢의 敎弱한心情이다 이것이다 섀치면다리즘으로 거리가는 것이다

季節마다 혼자서 남몰르게洋服을 뜨더고치느라고 職人以上의 裁縫術을 남모르게 가지고 잇다

이變節期마다의 洋服屬과의對面의 恐怖心이 언제나 업서지며 어떠케해야 업샐가?

그래서나는 올봄에 春秋服을 아조크게 豊富하게 해입엇든이 善良치못한 말본親舊들은 몸이큰데다가 옷까지 크게해입어서 보기에 더 퉁퉁해보인다고하니 그러면 都大體 벗거벗고 다니는수밧게업지안흔가?

퉁퉁한사람이 밥만히 먹는다는것은 거짓말이다 말는사람이 밥은 더먹는다 아마 게모양으로 벳속으로 살이찌는지는모르겟다

술만히 먹어서 배이나배지서 배가다르가 걸렷는데도 길에서 親舊를 만나면 자네는참 튼튼허이 飮食에注意하여서 몸집이 방울것 퍼엇는데다 그래도 길에서 만나면 여전히 튼튼하다고하니 내가 죽어병어진뒤에도 나의 죽은얼골을 보고 튼튼한데……하고 그들의입에서는 나올것이지? —끗—

新春懸賞文藝作品募集

應募期限은 十二月十五日까지

◇創作短篇 四百字原稿用紙五十枚以上七十枚以內로하되 한글로 떼여쓸것
賞=一等一篇 五十圓、二等一篇 卅圓

◇戲曲 三幕以內 四百字原稿紙七十枚以內로하되 上演할수잇는것
賞=一等一篇 五十圓、二等一篇 卅圓

◇詩 長短은 制限업고 一人數篇應募無妨
賞=一等一篇 五圓、二等若干篇 各三圓

◇時調 入選若干篇
賞=每篇 五圓式

◇民謠 入選若干篇
賞=每篇 五圓式

◇童話 四百字原稿紙十五枚以上二十枚以內로하되 한글로떼여쓸것 入選若干篇
賞=每篇 十圓式

◇童謠 入選若干篇
賞=每篇 五圓式

◇野談 百字原稿紙 五十枚以上 七十枚以內로하되 字句를 떼여쓸것
賞=一等一篇 卅圓、二等一篇 十五圓

◇傳說實話 그內容은 오죽 소에關한 것으로써 制限하되 四百字原稿紙二十枚以內 入選若干篇
賞=每篇 十圓式

注意〔應募된作品은 入選落選을 勿論코 一切返還치안함〕〔보내실때는 朝鮮日報社學藝部新春懸賞文藝係라고 쓸것〕

朝鮮日報社學藝部

主催 延專數理研究會
後援 朝鮮日報社學藝部

十一月廿八日午後七時·本社大講堂에서

第一回 通俗科學講演會

講演 宇宙의膨脹 李源喆氏

映畫 地球의進化、海底의生物、電磁誘導

入場은招待券을 持參하신분에限함

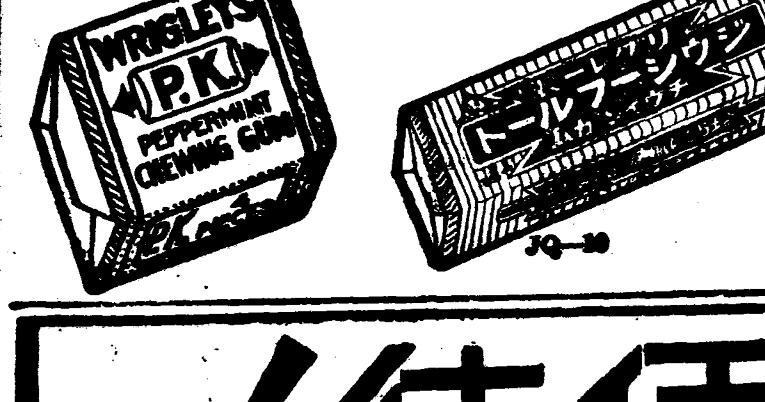

齒牙를희게하고 口氣를爽快하게 渴을淸하고 口中을潔하게

リグレー

리구레—

消化에注意하시는리구레—製츄잉껌을자조씹으시면消化促進의役割이됩니다

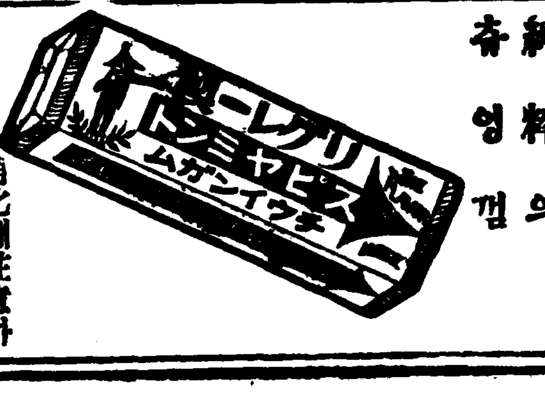

리구레—는 純粹의 츄잉껌

大懸賞

オール朝鮮愛用家大優待!

누구나할수잇는 容易한問題!

一、世○の家○薬メンソレータム
三、당신의詳細한住所와姓名

右二○中에適當한漢字를너흐면メンソレータム의名稱이됩니다。

以上을メンソレータム의二十五錢以上의外函(十錢以外)의裏面에明記하야(또는其他의用紙)封筒에너허서十五錢切手를貼付하야左記로보내주십시오

보내실곳 京城府社稷町 竹內洋行大懸賞係로

(買求하신販賣店에서도親切히取扱하여줍니다)

締切 昭和十一年十二月二十五日

抽籤方法 正解者中에서嚴正한抽籤을行하야賞品을送呈(特賞은正解者의希望하시는것)

當籤發表 昭和十二年一月下旬이廣告揭載新聞紙上發表

●正解者全部에굉장한大景品이當籤된다

特賞(どれでもお好みの一品)十名
白米五斗入 二叭宛
ナショナルラヂオセット 一台宛
アイデアル本縫ミシン 一台宛
銘仙夜具(裏絹) 一流宛
鎖付懷中時計 一個宛
別仕立冬オーバー 一枚宛

一等 二十名
大理石美術置時計 一個宛

二等 三十名
三越特選優良石鹸 一打宛

三等 二百名
二色シャープ鉛筆 一本宛

四等 正解者殘り全部に贈呈
小美罐入メンソレータムと豆ノート

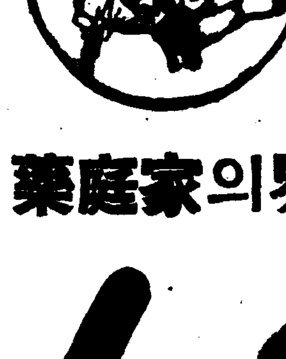

世界의家庭藥

メンソレータム

멘소레—담

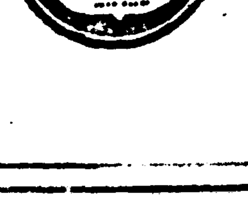

連載野談 布衣記 (一六八) 申鼎言 作 金熊超 畵

마저죽기소원(二七)

리선전관이 두 주먹을 철퇴 삼어 좌충우돌로써 그여러사람을 치고 둘러메며 꼬집새

「저놈 자버라。 저놈밟어라!」

하는 우렁찬 소리가 들리며、군중은 떠욱 흩어저 요란스러웟다。

그런중 어떤 사람은 떠욱 큰 목소리로써

「이놈들 대전통편(大典通編)에 관장(官長)을 욕하고 범한자는 죽인다하엿서。」

하며 두 손벽을 마주 치면서 소리 소리。 놉히 질럿다。

이때 리선전관에게 맛고 채이고 둘러며 꼬친 사람중에 주먹을 쥐고 허리띄를 졸라매든 사람들은 하나식 둘식 뒤구멍으로 빠저 달어나기를 시작하얏다。

리선전관은 떠욱 긔가 올려서 참으로 죽을똥 살똥。 마치 선불마진 호랑이 처럼 떠옷날뛰엿다。

「저놈 잡어라!」

「저놈 밟어라!」

하고 웨치는 소리도 차차 줄어저 갓다。

그런데 리선전관은 대전통편에 관장을 욕하고 침범한자는 죽인다고 웨치든 그사람을 찻기에 분주하얏다。

그까닭은 다름아니라 그 사람이 누구인줄만 알면 그사람을 죽지아니할만큼 뚜드려 주라는것이엿다。

대저 리선전관이 별안간에뛰어 들어 여러 사람들을 때리고 차고 둘러 메어 꼬집새

「저놈 잡어라!」

「저놈 밟어라!」

하고 큰 소리가 나오게되것은 실상은 리선전관을 대하야 그와가티 소리를 질르고 야단을 친것이 아니엿다。

그 까닭은 다름아니라 리선전관이 별안간에 뛰여들어 그와가티 여러 사람을 닥치는대로 때리는중 주먹을 쥐는사람 허리띄를 졸라매는 사람이잇는것을 보고 그들이 혹시 리선전관에게 침범할가 두려워하야 대전통편의 말을 들어 그와가티 웨치게 되것이엿다。

그러나 그 주먹을 쥐고 허리띄를 졸라매든 사람도 리선전관을 해내리고 주먹을 쥐고 허리띄를 졸라맨것이 아니라 그들을 몰아 도망하려는 좋내어엿다。

이때 리선전관은 여러 사람을 함부로 때리는중 주먹을쥐는사람。 허리띄를 졸러매는 사람이잇는 눈치를 채이고

「올타!。 이번이야 마저죽으려는 소원을 푸는가보다。」

하고 떠욱 긔가 올려서 떠욱 날뛰게 되엿다。

그런데 뜻밧게 대전통편의말을 들어 웨치는 소리가 들리자。 그 주먹을 쥐든사람。 허리띄를 졸라매든 사람이 제각각 뿔뿔이 뒤구멍으로 빠저나가는것을 보고

「자!。 어떤놈이 마저죽게되것을 방해하는가?。」

하고 그 대전통편의 말을 좋어、웨치든 사람을 차저서 조처 보내든지 다시는 그런말을 못하게하든지 양단간에 마저죽으려는것에 방해가되지 안케하려고하엿다。

그러나 리선전관은 그 사람을 자축함이업고 다른 사람들도 모두 몸을 피하야 도망함으로 리선전관이 퇴하게 사람의 거림자가 보이지 아니하며 거지반 마저죽게 되엇든것도 도한 허사가되게 되엿다。

여저 리선전관이 마저죽기를 결심하고 한강으로 부터 선혜청안까지 오며 그와가티 여러 사람을 죄어서 뚜드리며 옷매 맛기를 자청하엿스나 그 여러 사람이 죽음도 손찌검을 아니하는것은 물론 도리혀 모두도 망질을 치며 특히 선혜청아떼서는

「관장을 욕하거나 침범한자는 대전통편에 죽인다하얏다。」

하는 말로써 리선전관에게 범할듯한 사람을 큰 소리로써범치못하게한것은 우선 리선전관의 긔골이 장대하야 호락호락히 떼벼들수가 업슬뿐 아니라 그 엽은 외복이 선명한 군복인것을 보아 리선전관은 분명 관원으로서 민정을 살피기 위하야 일부러 그와가티 행패를 하고 다니는양으로 생각한 까닭이엿다。

이에 리선전관은 거의마저죽게된으로써 용번 하다가 도한 마저죽지안

「야。 마저죽기도 매우 힘이드는군 그려나 어듸서고 내소원을 풀어야지。」

하고 선혜청아문 떼나 구리개길을 향하고 청정히 거르며 역시 좌우를 살피엿는바 리선전관이 마저죽으려는데 방해를 노흔것은 첫재는 그 장대한긔골이 방해를 노핫고 둘재는그 선명한 군복이 방해를 노흔세음이엿다。

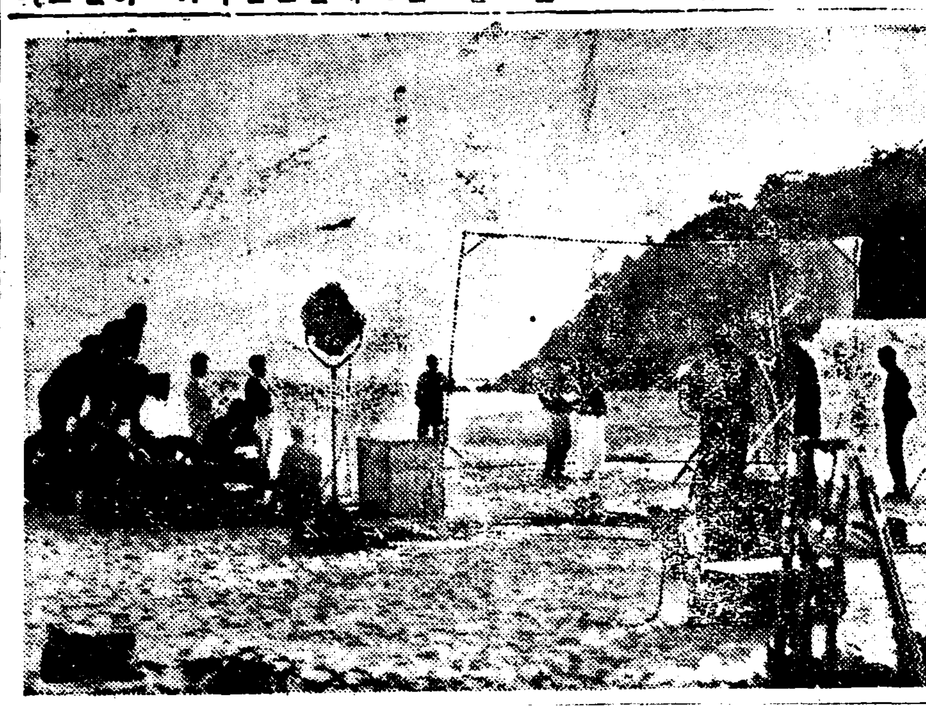

『五夢女』 李泰俊氏의 原作을羅雲奎氏가脚色하야서 다시同氏의監督아래 製作키로되엿는데 出演에는 尹逢春、盧載信、林雲鶴、崔雲峰、金一海等이다。 이미 一週日前부터 海金剛 叢石亭等地로다니며 로케순을 하고잇는데 이寫眞은 그一行의 스랩이다。 全七卷。發聲。

二十四日【火曜】

◇午後六時 童話「王子의孝誠」 李亨稙

◇同六時三十分 經典解說 佛專講師 李允進

◇同七時三十分 (平)講演 "西京이야기(二三)" 崇專教授 梁柱東

◇同八時 (東)管絃樂

◇同八時三十分 遊山歌外 一、遊山歌 二、小春香歌 三、平壤歌 四、제비가 金映山紅 金花中仙

◇同九時〇分 唱劇調 一、短歌、어화靑春 二、唱劇調、赤壁歌 林小香 鼓手 丁元燮

第一放送

◇午後六時〇分 (東) 偉人物語

◇同六時二五分 (城) 講演

◇同七時三〇分 (大)講演

◇八時〇分 (東) 管絃樂

◇同八時三〇分 (城)新日本音樂

◇同八時五〇分(大) 大衆演藝

二十五日(水曜)

◇午後〇時〇六分 첼로獨奏 一、郞興曲…파로作曲 二、잘자거라…슈-베르트作曲 三、로만스…루빈슈타인作曲 四、가봇트…레이作曲 五、안단테와렌豆作曲 피아노伴奏 本會 仲光 淺原 敏子

◇一時一五分 婦人時間 砂糖이야기 尹 ○元

◇同六時 노래공부(一) 李 ○相 外 兒童

◇同六時二五分 兒童新聞

◇六時三〇分 國語初等講座 高橋平次郎

◇同七時三〇分 朝鮮文化講座(二) 崔南善

◇同八時 錄音外 一、報念 二、六字백이 三、打令 四、개고리打令 金綿○ 卞○紅

◇同八時三〇分 音律 靈山會相 朝鮮正樂傳習所員

◇同九時 라듸오小說朗讀 마즈막편지 —方仁根作— 柳○○

第一放送

◇午後〇時五分 (大) 오며小唄

◇同六時 (東) 物語

◇同七時三〇分 (東) 講演

◇同八時 (東) 浪花節

◇同八時二〇分 (大) 義太夫

◇同八時五〇分 (東) 라듸오드라마

★曆★

十一月廿五日(水) 舊丙子十月大(十二日) 辛亥·金·危·○

●○○에 宜함

●小雪二十二日(陰初九日)

●大雪七日(○)

朝鮮의토ー키漫畫 『개꿈』의 初登場 —靑林撮影所에서 方今製作中—

「미키!마우스」「베티!부!푸」等의外國漫畫映畫는 얼홍이全世界에펄처 세살먹은 아이들도벌서 主人公의 낫을 익히알게되어잇다。漫畫映畫가 普通映畫와 달라 一一히 畵家의 手工을 비러 數萬枚의 그림이 綜合되어 비로소 한卷의 作品이 생겨나는만큼 機械文化가 發達된 今日에잇서 얼마나 힘드는일인가 하는것은 더무를必要가 업거니와 朝鮮에잇서는 더구나 이漫畫映畫의 生産이 一回도 업섯는데 얼마전부터 이方面에 뜻을두고 硏究해오든 金龍雲、林鶴基兩氏가 처음으로府內淸進洞 一六四番地에 靑林撮影所라는것을 세우고 作品製作에 골몰하고잇다。第一回作品은『개꿈』(約二卷)이 완성될모양인데 多才多能한 林鶴基氏가 親히 作曲까지하여서 토ー키ー物을 맨드는중인데 벌서 四百呎나題이 進涉될主人三의 한포ー즈

百二十手圖

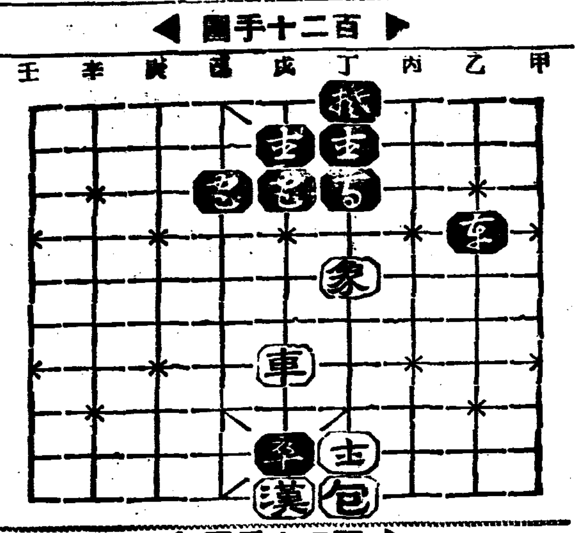

百三十手圖

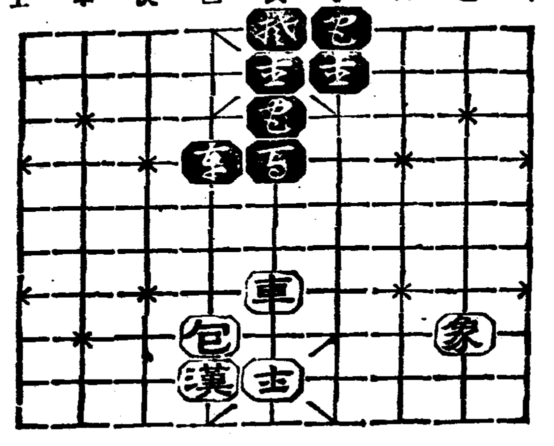

本社主催 將棋名手對局譜 (三十)

兵一減 漢先手 李在鳳 對 盧世楨

丁九士—戊九打卒 丁[illegible]—丙五 戊士漢—己十 丁[illegible]—戊二 丁[illegible]—己八

乙[illegible]—己[illegible] 己[illegible]漢—己九 己[illegible]—丁二 丁[illegible]—乙六 丙五[illegible]—戊四

本社主催 圍碁對局譜 —10—

白 秦權文 先 權秉都

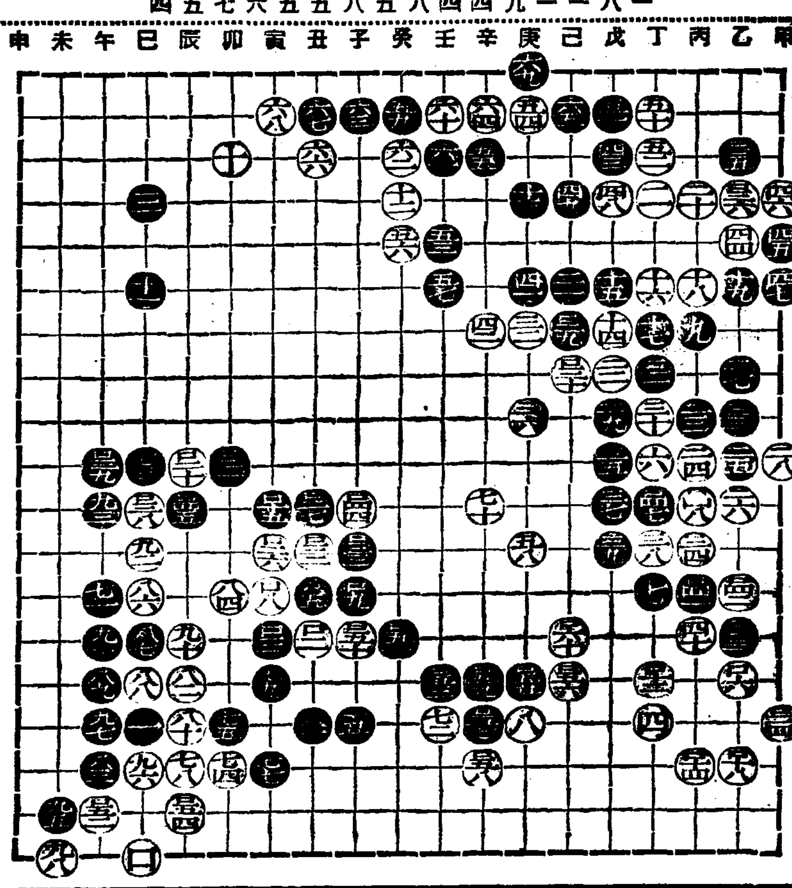

●一四三 庚의十一 ○一四四 午의十八 ●一四五 丁의十一 ○一四六 丙의十一 ●一四七 午의十九 ○一四八 子의十四 ●一四九 癸의十四 ○一五〇 午의十八 ●一五一 壬의十五 ○一五二 辰의十八 ●一五三 庚의十五 ○一五四 己의十五 ●一五五 辛의十六 ○一五六 辛의十七 ●一五七 辛의十五 ○一五八 己의十四

觀戰者談 黑이 劫을讓與하고 白構內縮少할秘策으로 王의十五 庚의十五로 列着하니 白은 戊의十二三捕黑을 憂慮하야 己의十四防備를 主張하난지라 白이 己의十四보다 庚의十七로 連함이 若强일가하노라

婦人病을

短時日에家庭에서 秘密히治療하는藥

藥効宣傳하기爲하야 實費로보내드립니다

—德用品三十五日分五圓—

醫學이發達된現文明時代에婦人病根治藥인들업슬理가 잇겟읍니가? 藥이라는것은病者의 體質과 日常生活에多大한關係가잇는것이라、아모리名醫일지라도 良藥이업스면 病을 곳칠수 업는것이고 아모리 조흔 藥이라도 病者의 體質에 맛지안흐면 効果가 업는것입니다

그러므로 우리 東洋婦人의體質에는近世에 發達된西洋藥보다도古來로부터 傳해오는 漢方藥을 硏究하야 理想的으로 調劑한것이 第一適當하다고생각합니다 여기서 婦人病대하증을 根治하게하는 內服藥命之母를服用하시면 얼골에 화색이돗고 주름살이펴지고、아름다워지며、손발이더워지고、顯著히淨血作用을하야 體內의 毒素를 全部滅殺식히고、病弱해진 細胞를 回復식혀주는結果、血液이淨潔하게되는同時에 女性의 호루몬이 旺盛하야지며 不順하던 月經이 順調롭게되며 대하증이 根治됩니다 애기를 못낫는婦人의十中八九는 婦人病대하증으로하야 애기를 못배는것이니 婦人病대하증만 根治되면 當然히 姙娠出産을 하게되는것입니다

命之母는 先代로부터繼承한家傳秘方에依하야 高貴한藥材를 使用하야 三十餘年間硏究에硏究를거듭하야東洋婦人의體質에꼭맛도록 製藥하얏으므로 藥効가 顯著함은 過去의 實驗으로도確實히信用하지만 더구나 日本에서 有名한三大醫學博士께서도 命之母는 婦人病藥中의 第一効果가 만타고 證明한 良藥이므로 婦人諸病에 有效할뿐아니라 淨血作用을 遺憾업시하야 健康美를發揮하고老婦人이나 處女들께서도愛用하고 實驗한結果、藥効에感激하야 어머니는 따님에게、따님은 어머님께、男便은婦人에게、兄은뉘동생에게、작고宣傳되여婦人病、대하증子宮病을命之母로 共快하고、애기못낫든婦人들께서 愛用을 出産하신實例가許多함은 世人에 好評과 本紙에 到着한 愛兒의 寫眞과 禮狀이證明하오니 여러분家庭에 子宮病不姙…가든婦人病으로苦痛하는 婦人이 잇이면 하로바삐 命之母를 服用하시고 良効에 全快하시기바랍니다

特히 朝鮮日報讀者에게限하야 美冊婦人病自宅治療書를無代進呈하고、五圓以上의藥을 注文하는분에게는 送料를 負擔하야 實費로보내드립니다

藥은體質에마저야 病이根治되는것입니다

滿洲 金애주氏

저는四五年동안이나 대하증으로몹시고생하며 무슨藥은안써보앗겟읍니가? 洋藥漢藥할것업시 여러가지藥을다써보앗스나 낫지안코 病은점점더하고 몸은점점 쇠약하야 슬픔과눈물로세월을보내며 良藥을求하던中 新聞紙上에서 命之母의廣告를보고 最後로一次注文하야服用하엿더니 不過數日內에食慾이늘고 不順하던月經이順調롭게되며 얼골에화색이돗고대하증이차차주러지며 體重이늘음으로 그때의깃븜과 즐거움울어지다말삼하겟읍니가 藥도만치도안케 모도八週日分에 오래동안고생하던病은영영根治되고健康을回復하야 時時로外出하야동모들에게宣傳하엿더니 그동모들도數十人이試服해보고 모도藥効를엇고 엇던사람은全快하고姙娠까지하엿다니 이藥은 우리東洋婦人의體質에꼭맛는다는것을알게되엿스니 압흐로도될수잇는대로 婦人病者를 爲하야宣傳하겟읍니다 云云 (寫眞은 今年七月에撮受한金애주氏)

命之母는 各地有名藥店에서販賣하지만 特히本舖로注文하고자하는분은 藥代金을小爲替나振替東京五〇五〇番으로 보내시는것이 第一安全하고便利하지만 藥書를 指定못하는분은 病勢만자세히記入해서보내시면病勢에適當한藥을 代金引換小包로送致합니다

婦人病良藥

◉命之母의主治効能◉

月經不順 白帶下
子宮出血 赤帶下
下腹腰痛 手足冷症
頭痛眩氣 子宮痙攣
히스테리ー 輸卵管炎
卵巢炎 貧血症

臟神衰弱과産前産後의婦人에게大効함

—藥價—

六日分 一圓
一三日分 二圓
二〇日分 三圓
三五日分 五圓

東京市京橋區入舟町三

命之母本舖·笹岡藥房

振替東京五〇五〇番 電話京橋二八八七番

無代進呈

七大醫學博士가 親切히指示하야朝鮮말로알기쉽게 자세히쓴婦人病自宅治療書와命之母의實驗集과 其他說明書를 無代進呈하오니 東京市京橋區入舟町三 笹岡藥房으로하로바삐申込하시라

粗惡한콜드가 一見알수잇는顯微鏡寫眞이 이것

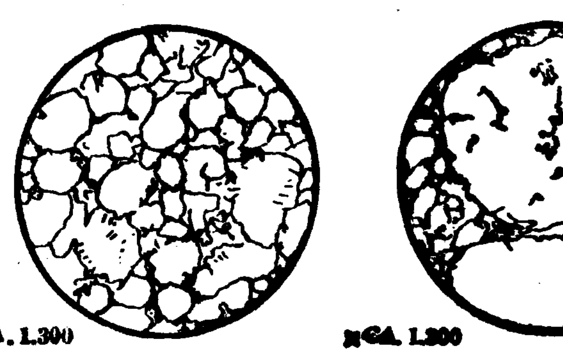

右圖의說明 (千三百倍)

不良한콜드 乳化不完全하고큰油脂가잇고榮養이되는油脂가살결에吸收되지안코淸淨力이적고濃化粧의下地로하면 보기실케더러워 집니다。

左圖의說明 (千三百倍)

마스타ー의콜드 完全한乳化狀態로油脂가꼭吸收되여살결이潤澤하야맛사ー지에適當하고淸淨力이强하다、

マスターコールドクリーム
마스타ー콜드크림

近日 더러운 기미가

增加하엿다…이苦憫은 大槪

粗惡한 色素가原因……마스타ー

粉白粉의色素는 絕對安全을

자랑하는科學製品입니다

マスター粉白粉

三十二萬圓工費로 旱水災克服計畫
宣川郡下二千餘町步田畓에 平北道國庫補助申請

【宣川】경의선(京義線)로하(路下)의 동방(東方)일키로의 지점 선천군 동면 로하동(宣川郡東面路下洞)군산면 룡동(郡山面龍洞)과 고부동(古府洞) 남면(南面)삼서동(三西洞)석호동(石湖洞)과 석화동(石和洞)의 삼면 륙개동의 수전(水田)일천사백구십이정보(町步)밧(畑)구백정보는 동래강(東來江)과 약수천(藥水川)두강으로부터 관개(灌漑)를하지만 여름동안 한천이 계속되면 수도(水稻)는 말러죽고 반대로 벼가 조곰만 만히나려도 곳 홍수가 범람하야 항상 한해(旱害)와 수해(水害)의 위협을 밧고잇다 이상과가튼 사정으로 되여잇가때문에 동지부락민들은 매년분쟁을 이르켜 지방적으로 적지안은 문제거리가 되여잇스므로 미좌(美座)지사는 이 근본적 해결안으로써 토지개량사업과 하천개수를 병행식이여 「수해와 한해」의 재해를업세버리고 토목(土木)농무(農務)량과에 조사를 명하얏는데 토지개량을 시행하려면 거액의공사비가 필요하므로 도예산으로는 도저이 예산을 세울수가업서 결국 하천개수(河川改修)만을 보게되엿는데 토목과의공사예산안에 의하면 약삼십이만원을 요하게되므로 공비재원을여러방면으로구한다고 할지라도 도재정상태로서는 엇지할수업서잠정안으로 래년도에 공사비 십일만원을 계상하되 그중오할의 국고보조를 요구하얏다한다

繰業短縮압두고 小野田職工不安
會社側妥協立案注目

【平壤】평양부외승호리(勝湖里)에잇는 소야전세멘트회사(小野田세멘트會社)에서는 십이월일일을기하여 전쪽적 「세멘트」협정(協定)에 의하여 할수업시 감산액 이만사천돈이든것을 그생산을 구천팔백돈으로주려서 일만사천사백돈만으로 제한하게되엿다

이때문에 이회사에서는 사업의일부를 축소할수밧게 업게되엿고 여기에서 작업중이든 팔백명 직공중에서도 할수업시그수를 주리든가 또는 임금의일부를 감하하지 안흘수업게되여 갓득이나 적은임금을 밧고 일하고잇든 또는 이 임금이나마바다가지고 생활의방도를 세워가든 직공들로서는 극도의공포감을 늣기고잇다

아프로 이협정을 실시할긔간이 얼마남지안흔만큼 직공들의 우울은 극히 노파잇고 회사측으로서도 부득이 사업의축소로인하여 직공에게대해서도 가감을 아니할수업는 립장에처하여 그절충을 립안중이어서 그결과는 극히 주목되고잇다

죽은"소"고기가 생사람을죽여
죽은"소"고기훔처가랴다가 소주인에게마저죽어

【馬山】만주의밤 초생달아래에 서철봉(鐵棒)으로 사람을 때려죽인 살인사건이 산중에서 돌발하엿다 이제그내용을 조사한바에 의하면 지난이십일일밤 아홉시경에 창원읍중동리(昌原邑中洞里)에사는 김석홍(石弘)(三二)은 그날낫에 병드러 죽은소를 내서면구암리(內西面龜岩里) 압산에 무더둔것을알고 밤중에 고기를 훔치랴고 전긔장소에가서 그곳을 발굴한농소주인 창원군내서면구암리(昌原郡內西面龜岩里)장홍이(張弘伊)(ㅁㅁ)에게 발견되자 장은즉시 가지고잇든 철봉(기리삼척)으로 전긔석홍의 머리를 구타하야 현장에서 넘어저잇는것을 집안사람들이 알고 곳 창원읍내 시야의원(市野醫院)에 입원시기고 응급치료를 바덧스나 종시회생치못하고 이십이일 오전열시삼십분경에 절명되고 말엇다 이에 창원주재소로부터보고를접한 마산서(馬山署)에서는 중촌사법주임이하 수명의경관대가 한공의(韓公醫)를 대동하고 현장에 급행하야 사건진상을 조사하는동시 시체는해부에 부첫다고한다

頭部打僕傷과 腦出血로死亡
解剖結果判定

죽은소를 훔치랴고 하다가소주인의 철봉에마저 사망을 당한사건은 별항보도와 갓거니와 이제 중촌사법주임 입회하에한공의가 시체를 해부한결과 두부오른편에 사방이촌가량의 타박상(打撲傷)을입고 뇌출혈(腦出血)이되여사망한것으로판명되엿는데시체를안고애통하는유족들의 광경은 실로목불인견이라한다

◇…大盛況을 일운 光州한글講習會

本社咸陽支局主催
婦人技藝講習會
來廿七日부터十日間

【咸陽】본보함양지국에서는 함양화신연쇄점과 씽그ㅣ회사함양분점등의 후원을바더 조선에서 유명한 권국혜(權國惠) 재봉선생을 초빙하야 오는이십칠일부터 십일간 함양사루에서 가정부인에 필요한 조합기예강습회를 개최하리라는바 아무조록 다수참가를바란다하며 회원에한하야는 확신연쇄점에서 모사확인의 확전이잇것다한다

한글講演盛況
光州支局後援下에

【光州】이십이일 오후세시부터 예정과가티 숭일학교(崇一學校)대강당에서 리윤재(李允宰)씨한글강연은 권독사(勸讀社)주최본사광주지국(本社光州支局)후원하에 시내각학교생도와 일반강청자오백여명의 참석으로 대성황을이루고 동오시경에 무사히마첫다한다

本報海州支局主催
編物普及及講習會
廿四日부터六日間

【海州】본사해주지국에서는 편물(編物)의보급을꾀하려는 의미에서 이편물에대한 연구가깁흔 정칠성(丁七星)김정원(金貞媛)량씨를 초빙하야 이십사일부터 삼십일까지 엿새동안 해주회관(海州會館)에서 편물강습회(編物講習會)를 열기로되엿는데 그내용은 대개다음과갓다한다

▲講習科目 編物一切 ▲會費 八十錢 ▲申請場所 本報海州支局 婦人技藝社

麻藥密賣者
光州署에被檢

【光州】광주부내 루문정에사는 서객옥(徐客玉)의처 리순옥(李順玉)과 차남서복동(徐福同)(假名은)모히밀매사건 용의자로 검

咸興水組區內에 組合費減免決定
面積으로四百六十一町步에 減免額이一萬二千圓

【咸興】함흥수리조합(咸興水利組合)에서는 지난십구일 평의원회(評議員會)를열고 조합비감면등에대한 의안을 토의하엿든대 금년도의그조합에서 조합비를감면하는 면적은 련포(連浦)、주지(朱地)면등 삼개면으로써 그면적은 사백륙십일정사반일묘나되고 그리고 감면액은 일만이천팔백륙십오원오십구전으로서、오할감면이 이천구백팔십팔원삼전 칠할이 이천백이십원이십팔전 전할이 칠천칠백오십칠원이십팔전의 다액에 달한다고한다 이감면한리유는 전긔지방일대가 금년봄의한재 도열병등의 불가항력에의한 감수홍은 폐답이된 때문이라고한다

海州苽花洞에 一夜窃盜三件

【竹川】각처에강도사건이 빈번한차제에 황해도해주군대거면도평리과화동(海州郡代車面桃坪里苽花洞)에 또"절도"가발생하엿다 지난 십칠일야반에 동동바창순(朴昌淳)씨집에 도적놈한명이 "울바자"를찟고 장입하야 곡물을훔치려가다 발각되여도망하야 이웃집 김종권(金鍾權)씨집에 또 장입하다가 방에불이켜잇슴으로 도로나와 그 웃집인 오제상(吳濟相)씨집에 또 장입하야 사소한 도적을 한후 도망하엿다는바 동리에는 이가튼도난사건이 발생함은 근래에 드므른일로서 일반동민은 동사건발생후 자못불안에싸여 야경에 힘쓰다고한다

地方人事

▲張哲洪氏(金川普校訓導)新任八事次本報金川支局來訪

節制問題 懸賞雄辯
平壤支局後援

【平壤】창광산면려청년회(蒼光山勉勵靑年會)주최와 본사평양지국후원으로 이십팔일오후 녈곱시삼십분부터 백선행기념관(白善行紀念館)에서 개최될 전평양절제문제현상웅변회(節制問題懸賞大會)는 부내각단체의대표열네명이 참가하여 대성황을 예기케하고잇다 이제 참가연사와 연제를 소개하면 다음과갓다

◇演題와演士

安定한生活은 毒酒擊退에서찾자 李毅性
朝鮮人의活路는어데잇느냐 邊明燮
東亞半島靑年에 節制生活을促함 池和佐
靑年들아 禁酒運動에參加하라 車南容
克己 金允實

米統制法强化로 大邱精米合同說

【大邱】미곡통제법강화로 말미아마 각지정미업자들은 만흔타격을 밧게되엿스므로 이를타개하고저 각지에서 정미업자합동긔운이 농후하야오든바 벌서 경북도내에서도 청도(淸道)에공칭자본오십만원의 대정미회사가 설립된것을 비롯하야 외편에도 합동회사가 출현하야 방금사업을진행하고 잇는현상에 감하야 대구에서도 최근 일부의출업자간에 합동설이 대두하야일반의 주목을끌고잇는데 느저도명년신곡출회긔까지는 구체화하리라한다

第三回咸興藥令市
來月一日부터開市
咸南藥種商組合主催

【咸興】벌서두해식이나 열어경이적호성적을내인 함흥약령시(藥令市)는금년에도제삼회로 함남약종상조합(藥種商組合)의 주최와 함남도위생회(咸南道衛生會) 함흥경찰서 함흥부 함흥상공회의소의후원으로 십이월초하로부터동월말까지 일개월동안 개시하기로되얏다 어와동서에 약종상(藥種商)들과 의생들도 초집(招集)하야강습회도개최할터이라고하는대 벌서부터호성적을예상하고잇다

海星學院新築
尹義炳氏熱誠으로

【殷栗】은률읍내에는 얼마전에홍세뢰(洪世雷)씨의 열성으로되아 심헌기념관(心軒紀念館)과 올를유치원(殷栗幼稚園)올신축하엿다함은 루보한바이어니와 당지천주교(天主敎)신부 윤의병(尹義炳)씨는 은률에 잇는 해성학원(海星學院)에 [illegible] 끈궁한가운데 잇슴으로 유감으로 생각하야 신교사를 짓장, 신축중인데 일반은 씨의 특에 칭송이자자하다고하며 준공되는 그날을 기대중이라한다

[illegible] 韓大羽
節制運動에協力化 朴熹南
節制는마음의[illegible]에서부터 金俊圭
節制는成功의基礎 金永善
[illegible] 韓成[illegible]
[illegible] 朴興[illegible]
節制運動에勇士가되자 鄭仁秀
禁酒는우리의急先務 洪[illegible]
우리의活路는節制에서 玄[illegible]

虎島古事沿岸
도루먹이豊獲

【永興】함남영흥에잇서서 해룡보고(海龍寶庫)라고불러오는호도(虎島)고사(古事)해안에는근년에 어업이 대부진한 관계로 해지지방 어민생활이 극히암담하다함은 루보한바와갓치 금년도에는일흔복이래 어업자는 대곡확중에잇는바 금번겨울은 당절의 도루묵이(一名銀魚)가 뜻바게만히잡힘으로 연안일대 끈궁한어민들은 아흠번죽엄에 회생을길을어든격이라고한다

森永キヤラメル 第1回 大懸賞!

十一月二十四日부터 十二月三十日까지

森永카라멜空函으로應募할수잇는 懸賞課題

(一) 朝鮮總督은누구신가?

(二) 森永菓子中무엇이 第一조흔가 한가지를쓰다 (당신의解答한菓子가最高點이면賞品을贈呈합니다)

(三) 第十一回國際올림픽大會에서 마라손의世界新記錄을지은選手는누군가?

◎應募者는左記事項을嚴守한後應募할것

一、解答用紙는左記森永카라멜外函使用
課題(一)의解答은 森永밀크카라멜外函[illegible]
同(二)의解答은 森永[illegible]
同(三)의解答은 森[illegible]

◎解答을쓰는法 [illegible]

◎보내는法 [illegible]

◎보내실곳 京城府長谷川町二一番地 森永製菓朝鮮販賣株式會社 懸賞係

◎締切 昭和十一年十二月五日

◎發表 當籤者等級氏名은十二月十日 朝鮮日報夕刊紙上에揭載發表함 京城日報

◎入賞方法 警察官立會下에抽籤하야 決定함

◎賞品發送 新聞紙上에發表와同時에郵送함

賞品

課題	等	賞品	人數
(課題)(一)	一等	自轉車(二〇吋小供用)	一人
	二等	活動寫眞器フヰルム附	二人
	三等	ピンポンセット一組	一〇人
	四等	コリントゲーム	二〇人
	五等	森永の菓子	三〇人
	六等	漫畫學校	五〇〇人
(課題)(二)	一等	美術置時計	一人
	二等	フランス人形	二人
	三等	木琴	一〇人
	四等	コリントゲーム	二〇人
	五等	森永の菓子	三〇人
	六等	漫畫學校	三〇〇人
(課題)(三)	一等	空氣銃	一人
	二等	スケート	二人
	三等	ピンポンセット	一〇人
	四等	フツトボール	二〇人
	五等	森永の菓子	三〇人
	六等	漫畫學校	三〇〇人

森永카라멜外函으로懸賞應募
內函에는二大特點

一、內函에는一流漫畫家總動員의極彩色敎育漫畫를印刷하엿다
二、內函에는엔젤마ㅣ크의一部分이印刷되여잇슴으로四枚를合해서 잘맛처마ㅣ크를만드러近處菓子店으로가지고오면引換으로 森永카라멜또는森永조코레ㅣ트(五錢)한개를進呈함

愛用週間
コドモノ保健ト栄養

一個五錢 十錢

複關稅制度設定
採用한事情은어떠한가
報服主義矛盾是正

大藏省에서는 豫定부터 現行關稅法의 全面的改正과 同時에 複關稅制度가 設定을企圖하고잇는바 十七日의 關稅調査委員會幹事會에서 그實現方針을 決定하엿다 그要領은日本의 商品에 對하야 關稅引上 最惠國待遇를 주지안는나라의 商品에 對하야는 一定品目에 限하야 一般關稅定率의 十割增 卽 倍額의輸入稅를 課하기로 되어 잇는要컨대 複關稅의 名目이 示하는것과가티 同一한 輸入品에對하야 從來는 一率의 稅率이든것을 두가지의 關稅率을設定하야 나즌便을 通商條約國에 노픈便을 無條約國에 對하야 適用하기로되엿다 그品目은 稅番으로 總品目 千七百中 約七百이 豫定되어잇는데 이에依하야 日本輸入品目의 重要한것은 大部分 包含되는셈이다。

×

그러면 今日 日本의 複關稅制度는 어떠한事情下에 採用되게되엇는고하면 最近에잇서서 日本의 通商關稅政策推移의 자최를보면 世界恐慌과 伴하야 世界貿易政策이 顯著히 保護制限主義로되는 同時에 日本도 또 昭和七年六月 關稅法을 改正하야 積極的으로 産業保護政策의 意圖를明確히하엿다 卽 當時小麥外二餘種의 商品에對하야 各別히稅率을 引上하고 右以外의 商品에 對하야서는 從價稅에 對하야 全部一率로 三割五分의 引上을行하고 다시 八年三月 가의 全面的으로 稅率引上을行한것은 日本의 産業保護를目的한것이다。

×

元來 日本貿易政策은 生産費를 적게하고 優秀한 商品을 輸出하기를 前提로하고 따라서 相對國에 自由通商主義를 要求하는 同時에 日本도 可及的으로 通商自由의立場을 取하기에 努力하엿든바 關稅改正은 잇섯다고는하지만 諸外國에 比較하야 顯著히 緩慢하며 또 引上의程度도輕微하엿다 그런데 其間에 各國의 輸入防遏工作은 一般的對策에서 漸次 國別로 個別化되는 同時에 特히 日本商品은 到處에서 極端의 貿易障害를 밧게되고 또 그勢力은 休止되지안흘 形勢에잇다 이리하야 日本通商政策上에 一大轉期를 劃한것은 昭和九年四月制定된 通商擁護法이다。同法에 依하야 政府는 通商擁護의 必要가잇다고 認하는 境遇에 特히 關稅調査委員會의 決議를 經한 勅令으로 一般關稅定率에 依한 關稅以外에 輸入稅를 課하고 又는 減免하고 또는 輸出入의禁止、制限을할수잇게되엇다。卽 從來의 一般的保護政策으로부터 明確히 報復主義에로의 轉換이며 同時에 그는 相對國이 日本에 與하는 利益의 範圍內에서 相對國에도 日本에서 利益을 與하는 所謂 互惠協定貿易主義에로의 移行을 말하는것이다 그런데 이擁護法은 周知하는바와가티 十年七月二十日에 비로서 加奈陀에 對하야 發動을보고 目下濠洲와의 抗爭에잇서서도 그 發動을보고잇다。

×

그러나 이通商擁護法은 이쪽의 自由意思에 依하야 特定國에 對하야 斷乎히 發動하는것만큼 報復的意味가 너무强하며 事態를 無用한 紛爭에 끌려넛는 危險性이 非常히 만타 이에잇서 複關稅制度를 通商擁護法과 竝行하야 制定의 必要가 强調되고잇다。卽 複關稅制는「日本에 最惠國待遇를 與하지안는 나라에對하야는 十割의 附加稅를 課한다」이라는 一定한 規定을미리定하야두고 이에 抵觸되는 나라는 이쪽의 獨特한 意思에 依하는것이아니고 自動的으로 前述한 報復的待遇를甘受하지안흐면안되게되는것이다 그와同時에 이制度의 存在에 依하야 日本에對하야 條約을 廢棄하려고하는 나라는 그結果에對하야 愼重考慮한後에 여간한 決心이업시는 廢棄할수업게되야 無條約關係의 發生을 防止할것이며 또 現在無條約關係에잇는 나라에 對하야는 特히 惡感情을 刺戟하지안코 通商條約의 締結에 誘導할수가잇다。

×

要컨대 通商擁護法은 不當한 相對國을 엿보아 打擊을主로하는데 比하야 複關稅制度는 自己를 防衛하며 또 敵을 牽制하야 無謀한 措置를 하지안케하기 爲한 意味에서 複關稅制度의 制定은 日本이 通商關稅政策에 一步를 前進한것이다 通商擁護法은 일즉이 日本이 通商政策上의 한에포-크를 劃한것인데 그것은 어느便인가하면 從來의 自由通商主義에 가까운것에서 極端의 報復主義에로의 轉換이엇다 複關稅制는 그間의 矛盾을 是正하야 各國의 雙務的貿易政策에 對한 合理的 效果的 措置를 整備한것이다 그와同時에 輸出統制及貿易統計의 新設과 相俟하야 日本의 貿易政策은 顯著히 統制主義의 狀態를 整備하게되엿다

財政獨立論擡頭
繰入金負擔八百五十萬圓?
찰아리補給全廢得當

大藏省과 外地當局者間에 折衝中이든 外地特別會計로 부터 一般會計로 繰入할 金額은 總一千九百萬圓으로 決定되엇는데 朝鮮總督府의 繰入金負擔額은約八百五十萬圓으로 落着될터이다 그러고보면 現在의 一般會計로부터의 朝鮮에對한 補給金一千二百萬圓으로부터 前記繰入金을 控除하면 三百五十萬圓을補給金으로서 朝鮮서 밧는셈이다 一方으로는 補給金을 支給하면서 他方으로는 繰入金形式으로 其大部分을 還元식히는 複雜한 手續을 取할것이 아니라 補給金自體를 全廢하거나 又는 減額함이 必要하다는 論이 强調되고잇다 最近 數年來 朝鮮의 財政은 매우 膨脹하엿슬뿐아니라 豫算繰入出로보아 赤字公債의發行을 할必要도업서서 매우 堅實한터이니 此機에 補給金을 全廢하고 財政關係를調整하야 財政上의獨立을圖함이 必要하다고論議되고잇다

銀行支店改裝

最近 朝鮮內各銀行은 店舖의 新築改築計畫이 進하야 朝銀에서는 最近元山支店의 新築이竣功되고 目下木浦支店의 改築에 着手하고 商銀에서는 信川、沙里院兩支店이 十一月上旬竣功하얏스며 貯銀에서는 木浦、光州의兩支店을 新築하얏고 其他漢銀東一等 地方支店의 改築이 進行되며 이各金融機關의 地方店舖의充實、新築計畫은 地方經濟의充實에 備하는것이라하야 注目된다

惡性인플레回避
軍部萬全策考究

【東京電話同盟】明年度豫算及明年度以後 六個年에亘한 國防充實計畫大綱은 大藏各局의 承認하는바되어 來二十七日豫算閣議에서 大體로決定하기로되엿스므로 陸軍當局은 諸準備를整頓하야 軍事費의 合理的消化를 企圖함과同時에 國民生活安定의 見地로부터 惡性軍事인플레를招來치안으로록 萬全의方策을 講究하기로되엿다 卽陸軍當局으로서 가장憂慮하고잇는點은 明年度以後陸軍의 數億을넘는 軍需工業에의 放出額이 所謂惡性인플레를招來할 憂慮를 多分히包藏함으로 一般産業과의 跛行景氣를 防止하기爲하야 政府가 適當한方法을 講究할 必要가 잇는것을 認定하고잇다 그러고 그方法으로서는 公債의保有 生産設備의改善勞働力의育成、雇傭의惡化防止、待遇改善等 監督權의强化案이 考究되여잇다 一方 軍需工業에 對照하야 不振을 不免하게되는 一般産業發展方策을 講究할것은 跛行景氣를 避하며 國民生活의 安定을 爲하야도 絶對必要하다하야 今後軍需會社는 때마다 極力綜合的發展方策에協力을 하는外에 目下重大時期에直面하고잇는 滿洲國內重工業의 全面的發展을 促進하기爲하야 日滿經濟會議에서 立案中인五個年에 十五億圓이 되는 開發計畫을 積極的으로 支持하고잇다

大藏省豫算決定

【東京電話同盟】大藏省所管明年度豫算은 査定을 完了하엿스므로 目下計數整理中인데 大體新規承認額九千三百萬圓으로 決定되어 此에 旣定豫算額四億六千百萬圓을 加하면 明年度豫算額은 五億五千四百萬圓으로되어서 今年度四億九千三百萬圓에 比較하면 六千二百萬圓의 增加를 示하고잇다 그리고 右承認額目의內譯은 公債利拂費交附公金差損金等의 事務費以外에 純新規要目의 主되는것은 (單位一千圓)

一、稅制改革에 伴한 徵稅費增加 一〇、〇〇〇
一、滿鐵拂込 二〇、〇〇〇
一、庶民金庫政府出資金 一、〇〇〇
一、名古屋稅關昇格費 一七〇、一七〇

그리고 其他 內閣各省關係經理及 紀元二千六百年記念祝典準備費貴衆兩院事務費等도 包含하고잇다

滿洲興銀에 資金援助

滿洲興業銀行은 資本金三千萬圓으로서 明年一月부터 營業을開始하기로되어 資金融通은 日本內地、朝鮮、滿洲一體方針에立脚하야 資本金의半額一千五百萬圓을 滿洲國政府及 朝銀으로부터 現金으로써 拂込하고 更히 設定援助에 安田銀行一千萬圓、朝銀一千萬圓、預金部三千萬圓의合計五千萬圓의 低資融通을行키로決定하얏다 今後滿洲國內의 新銀行創立과同時에 絶對로 許可치안흘 方針이오 一方現在의 日滿中人經營의小規模 銀行及正金銀行支店은될수잇는대로 速히 整理키로되엇고 滿洲中央銀行은 商業不動産金融業務는 漸次新銀에。移讓하고 滿洲中央銀行은 依然한發券銀行으로서 機能을發揮케하리라한다

取引停止
(十一月十九日) 雜貨商 京城鍾路四丁目一五〇 金周永

經濟界消息

○貿易硏究會第一回會合＝朝鮮貿易協會에서 設置할貿易調査硏究會는 二十六日午後三時부터 京城商議에서 第一回會合을하기로되엇다고

青果卸商人 生活權擁護
中央卸賣市場內指定陳情
中物에從屬은不肯

京城中央卸賣市場의 實現에 伴하야 同市場青果部의 卸商人으로서는 現在市場規則에 依하야 公許된 中央物産一社에 指定키로 內定되엇는데 京城府內에는 現在三十有餘의 青果卸商이잇고 中央卸商市場의 實現에 依하야 强力인 取引統制가 行할것이라 하야 失業을 걱정할立場에 잇스므로 二十二日某處에서 會合한結果 此等三十餘店의 青果卸商人은 結束하야 會社를 組織하고 中央卸賣市場內의 卸商人으로서 指定되도록 府當局에陳情키로 되엇다 府當局의 原案에 依하면 中央物産以外의 此等個人卸商이 中央卸賣市場에收容을 希望할 時는 中央物産의事務員이되던지 或은 株主가되는方途를 設코잇는데 卸商人側은 右와 如히 中央物産에 從屬的으로 合流키를 希望치안코 卸商人의 複數制를要求하던가 或은中央物産과 對當의 條件에 依하야 合倂하기를 希望하고 目的貫徹을 期하고잇다한다

重要商品界事情
重油需要
豫定보다增加

今年에入하야 朝鮮內의 重油需要는 驟進的으로 增大되어今年의 配定量은前年의 入萬噸에對하야 一割五分增 豫想이던配定量不足으로 今年의 需要量은四萬噸가량의增加이오 需要는 十一萬噸을 超過할것갓다 이는主로東海岸 漁業用 重油需要激增에基한것으로

一、漁船의增加、漁船의大型化
一、漁獵의距離가 前年의 二十運轉前後에對하야 今年은三倍인 六十運에達한것

等으로 重油는 一般油價의騰貴에도不拘코 重油는 底意强硬이라한다

揮發油一時的割低

朝鮮內의 揮發油를 비롯하야 各種機械 燈油類의 市價는 公表建値가 日本內地에 比하야割高를 示하나 最近의 取引價는重油를 除하고 모다日本內地市況에 比하야 二、三十錢의割低를 呈하고 石油統制의 油界로서 注目할만한데 이는

一、今年夏期의 水禍打擊에 依하야 一時的으로 需要가 杜絶되고 相當한在荷를 擁한것
一、日本內地製油側의 換金的投賣가 不絶하야 市價를壓迫코잇는것
一、例의小倉、三菱等의 特約店側의 積極的活動이 依然繼續하는것

等이原因이라한다 그러나 大需要期인 昨今에 入하야 漸次引締되어 朝鮮內割低의現象은 一時的인듯하다

北滿特產歐洲輸出
今年은十萬噸突破

北滿鮮經由北滿特産의 歐洲向輸出은 十一月中旬부터 行하고잇는데 今年에 入하야 歐洲向輸出은 ▲따르간號(三井取扱)七、五〇〇噸▲팔테엘號(와잘드扱)七、三〇〇噸▲오스보릿지號(와잘드扱)九、〇〇〇噸▲遏羅號(와잘드扱)九、三〇〇噸▲크리스차니아(도래프스扱)三、〇〇〇噸▲라바리(도래프스扱)三、〇〇〇噸 合計三萬九千百噸에 達하엿는데 今後 다시輸出商談은 續續成立될 모양인데 今年度의 特産歐洲輸出은 昨年度의 總輸出六萬噸을 훨신 突破하야 十萬乃至十二萬噸에 達할것으로 期待된다

經濟寸鐵

○一千二百萬圓補給金주고 繰入金으로 八百五十萬圓을 가저간다니
○주고빼고할것업시 철아려朝鮮總督府의 財政을 獨立식히라말이擡頭
○赤字公債에 철쌋 어들어갈危險性이잇스니까—
○市內青果卸賣商들이 中央物産에對抗해서蹶起
○왜좀합서며들지못했노 成服後藥方文格이나안될가?

商況【廿四日】
株式 保合裡에 鈍狀

前場區區 連休日을 치른 市場은 三十億圓을 突破하는明年度豫算의 大綱決定으로 인플

雜株部分高下

大阪短期의 雜株는 漁業條約調印無期延期通告로因한 日蘇의一圓八十錢低를 비롯하야 모다前日大引에比하야 鐘新一圓低 日産四十錢低 日레九十錢低 帝人八十錢低 帝人新七十錢低 [illegible] 四十錢低等 모다低落하엿고 大新만이 三十錢高寄하엿는데 鐘新 帝人이 前日의高價를 回復한以外에는 모다 不勢裡에 推移되어 아직 玉整理途中에잇는것이明瞭하며 實物은 日曹新株三四五〇으로 一四〇低가 第一注目되고 其他는 電工六五〇〇으로不變이요 日曹八〇五〇 日新三〇〇〇으로 三十錢 五十錢低이요 日滿아루미舊新은 六七〇〇、二七〇〇으로五十錢 三十錢低이며東滿필푸一四五〇으로 三十錢低等으로 低勢를 繼續中이며 東邦人造三二五〇 人造羊毛一〇〇〇 日出紡織五五〇〇 日華一六四〇等은 거의不變이엇다

警戒裡에觀望

三十億을 突破하는 明年度豫算案大綱이 決定되고 또問題中이든郵貯利子도 引下키로 決定되엇스므로 비록 玉整理中에 잇다하더라도 市勢는 인플레期待로 昇騰할것이라고 休日氣配는頑强하엿스나 아무튼 取引所株는 아직稅率이 發表되지안허 形勢觀望인데다가、스필株는 二冊入分三低라는 外報에 다시 躊躇되고 또한獨蘇關係는 依然險惡하나 級東問題가 紛糾되고잇는 이때에 다시 蘇聯이 日蘇漁業條約調印無期延期를通告하야 多少明朗化해젓든 日蘇關係에 다시 一抹의暗影을 投하는等 情勢는 放心할수 업는 狀態이니만치 警戒的 人氣를불러 積極行動을 取하지안는이만치 東新은 亦是 四十二圓臺에서 保合이며 其他雜株도 各其自體事情에따라 區區不一한 小高下的商狀을 보일뿐이다

래前途를 期待코 昂騰하리라는 氣配이엇스나 市勢는 意外로平凡하야 東新百四十二圓二十錢으로 四十錢低、朝取八十八圓二十錢으로 二十錢低、朝新三十五圓五十錢으로 十錢低 鐘新百七十九圓九十錢으로 一圓十錢低 大新七十一圓二十錢으로 三十錢低 日産은 八十四圓十錢으로 十錢高에 各各 寄付하엿스며 漁業條約調印 無期延期說로 暴落하야 六十九圓六十錢에 寄付되는等도로혀 不勢의 場面이엇는데 東新은 依然强硬하야二圓으로 一圓五十錢에 止場하고 鐘新도한 頑强하야 百八十一圓四十錢에 大引하엿소나 比較的 閑散裡에區區不一한 小高下를보엿슬뿐이엇다

▲東新(一四三二〇寄) [illegible] 一四三五〇(引)

後場保合

後場은 東新百四十二圓丁、日産八十四圓丁、朝新三十五圓五十錢에 大引하야保合이엇다

▲亞細亞證券休業

朝取證券部取引員 亞細亞證券會社는今後一個月동안 休業하얏다

實物前場取引

▲大同産業六一、七〇 ▲朝鮮製練 [illegible] ▲全羅鑛業新三〇、三〇 ▲三菱鑛業 [illegible] 土木一〇四、〇〇—一〇五、〇〇 ▲大同電力新一六、三〇 ▲關東重工業四、三〇 ▲親和木材新 三九、〇〇—三九、五〇—四〇、〇〇 ▲國水港糖新一五、九〇 ▲滿洲煙草二六、〇〇 ▲合同油肥新四九、〇〇(取引高五〇枚)

東京國債市況

【東京電話同盟】年末金融의 念慮는 除去되엇스나 膨大豫算에 伴하는增稅와 赤字增發等의前途가重視되는것이 만흠으로 高價는警戒되어 長期는 無活氣保合이오 實物은 四分半、三分半이 買方의 處分으로 部分的으로五錢引緩하고 佛貨도 頑軟하엿스나 米貨債는 賣落이 적은것과 西側高로 六分半、五分半特히 二十錢高이엇다

▲甲五分利 一〇〇一五 ▲第一回四分 一〇〇二〇 ▲第二回四分 一〇〇七五 ▲佛貨 一九五五〇

大阪國債市場

▲甲五分積一〇〇一五 ▲第五分一〇〇七五 ▲二回四分利一〇一一〇 ▲二回四分利一〇二一〇 ▲佛貨一九五、五〇米貨六分半三四九五〇 ▲滿洲公債一〇〇二〇

期米 期近警戒 暴落

前場少戻 再昨後場阪地二十九圓六十二錢止와 共히二十七圓六十四錢에 場을止한 當市場은 二休今朝에入하야 阪地初付二十九圓七十錢인 八丁高로 場을始한後 二十七圓七十一錢인 七丁高로 寄付되어 阪地初漸低移로 入節五十九錢까지 下押하엿다가 六十錢에止하얏고 七節六十錢으로 結局六十五錢에 場을止하엿다

後場暴落 後場은 二十七圓五十九錢인 六丁低로 始한後 二節五十錢으로 結局四十二錢에 止場하다

臨迫한當限戰
步一步로上伸

納會期에臨迫한當限은 各地共히步一步로高値를示하야 渡米의 不足을暗示하는 觀이 업지아니하다 阪地의當限戰으로보면 一時 二十餘萬石의買物을 抱擁하엿든 田中眞臣은 再三賣方의要請에依하야 大藏의解合을行하고도 아즉 五萬餘石이 나남아잇스며 그外에도 二三萬石의買物이잇서 總八萬餘石을集하게되는데 賣方의渡米蒐集은 今日의現象으로보아서 七、八千石밧게아니될으로 아즉도 買方이優越權을가지고잇스며 當地의當限으로보면 兩方共히注目할만한主力側이업스니 그러나 萬一賣方이 受米斷行한다假定하면 賣方은 硬히抗戰할餘地가 업을모양이다 卽當地의 玄米在品이라고는 二千餘石에不過하고 正租를購入하야 玄米를 造製하는데는 米質의不良으로 적어도 三十圓以上을 要하게되며 그리고 昨今群山의 米價가 割低를 보이고 잇스나 運搬의費用關係로 또한採算이 맛지안흠으로 賣方은 暗然裡에 恐怖를느끼고잇는모양인데 買方의 態度가 또한何如할지 半드시 受米할것이라고 하기難한 狀態에잇다 今後의決戰이 果如何?

今日財界 (廿四日)

◆米 (單位錢)

	今日止	比前日
仁川期米 先限	[illegible]	二一低
大阪期米 先限	[illegible]	三三低
㊂三等米 一石	[illegible]	不變
京城一等白米 百키로	[illegible]	不變
正租(仁川)一等	[illegible]	[illegible]
一斤價 三等	[illegible]	[illegible]
고무FAQ	[illegible]	五厘低

◆株 (單位錢)

	今日止	比前日
朝新	[illegible]	一〇低
東新	[illegible]	[illegible]低
日產	[illegible]	不變

◆商品 (先限單位錢)

	今日止	比前日
大阪綿絲	[illegible]	[illegible]低
大阪棉花	[illegible]	[illegible]低
大阪人絹	[illegible]	[illegible]高
大阪砂糖	[illegible]	[illegible]高

昨今正米市場
賣買依然不振

昨今仁川正米市場의 情況을보면 正租는 二萬五千叺의 入津으로 자못 山積의觀을呈하나 그러나 持主側은 絶對低價에 賣應치아니함으로 賣買가依然不振되고말아서 玄米는二千餘石에 不過하야또한 高價를維持하고잇다 實로 持米側의 態度는 朝鮮米作의 第二回豫想이 비록二千萬石臺를

六感

株 ……인플레豫算決定쯤은이미織込될데로되엇스니 人氣를부르기에는 微弱한材料▲獨蘇關係는賣進할수박게업는情勢니 蘇聯이말성거리▲東新도 取引所稅率發表까지는 不動할모양이니 이엇칠으로도保合인가?▲公債를八億圓以上發行하고 또增稅가되느니만치 念慮가업는바아니나 軍需工業中心의인플레만은必至……

米 ……目前의注目을끄으는當限戰이야말로 果然어떠한結果를招來?▲米出盛期에入한 今日으로볼것스나 그러나 持主側이賣惜하는데야奈何▲正租를가지고玄米를調製하자니 三十圓以上을要하게되고 群山米를買付하자니 運搬費의關係로또한採算이맛지안는다고 그러면 當限戰은 또買方이勝利?▲그러나昨年同期에 群山米를買付하야 丸ウ店으로부터 會의期日前까지 入庫한前鑑이 업지안흐즉 買方도반드시安心할수는업는일

仁川在庫米不變

二十一日現在 仁川在庫米를調査하건대 前週에比하야 增減의變動이無하며 在庫米制는 左記와如하다 ▲玄米(四斗入)二、五八二叺(五斗入)二、五六一叺▲白米一、〇三七叺 ▲正租二六、七一三叺▲大麥(白)四、〇一一叺(裸)四八九叺▲小麥四、二九六叺▲三袋▲糯粟二九四袋▲粟一、二四七叺▲蕎麥八三九▲糯米八〇五叺一、〇五五袋▲蓬萊玄米九八〇袋

朝取期米取組內容 (單位百石)

◆賣方 ◆買方

	當限	中限	先限
[illegible]	[illegible]	[illegible]	[illegible]

勝하엿다 産地高照來의 當限이 不止하야 當限은賣方의 新規가되고 中限은 前場가 續騰하고 先限은 東京을始하야 歲末買에 朝鮮側의 前場도잇서 上昇하엿스나 後場近의 不勢가 擴成되어 利有側의 賣人氣으로 正米案도잇다

賣方 中東側 正米側 東京投
買方 東京別派 朝鮮側

各地正米

東京閑散
定期不勢이나 產地高로 低價에는賣物이 잘 成立되지안허 場面은 閑散裡에保合이엇다 ㊂三等二八、五〇 四等二八、二〇 一等白米二二、五〇

仁川不變
依然取引은 活潑치못하고 市勢도休日前과 大差업스나 渡貨一巡後는 產地高에 應할밧게업을것으로 보인다 ㊂三等二八、五〇 四等二八、二〇 一等白米一一、九〇

釜山引緩
二日間의 休日後이니만치 直積準備 精米原料買等에 市況은 極히 活潑하얏스나 奧地의 大量賣物에 壓倒되어 氣配十錢引緩이엇다 ㊂三等二八、二〇 四等二七、九〇 一等白米二二、〇八

大邱昂進
奧地出廻는 相當하나 低價는 極力賣躊躇의態度를 繼續하고 또 當用買氣旺盛으로 氣配二十錢昂進을 告하엿다 ㊂三等二八、二五 四等二七、九五 一等白米一一、六〇

群山硬化
出廻는日益增加하나 거의 先約物의 受渡뿐이오 新規賣物은 比較的적다 今朝는 定期高와 當限準備米의買物에 市況은 十五錢 硬化하고 月末物은 準備一巡後의 引緩豫想으로 賣物은 特히 顯著하엿다 ㊂三等二八、四〇 四等二八、二〇 一等白米一二、一〇

木浦同調
清算不透明에 賣買가업서 市況은不活潑하나 當用小口買로 市勢는 [illegible]狀態이다 ㊂三等二八、六〇 四等二八、三〇 一等白米一三、〇〇

期米 東 趙俊鎬取引店 仁川府仲町二丁目

株 京城 金益證券株式會社 光Ⅲ

米 仁川 [illegible]商店

期米 仁川 大 マルダイ トリヒキテン

石金 土金 分析賣買 大陸商會 京城府茶屋町一〇番地 電話本局②二三一六番 振替京城一一五四番

株式 期米 仁川本町 玉 柳來恒取引店

株式 賣買 東 東亞證券 京城黃金町 案內書贈呈

金融 廿四日

◆海外經濟◆ [illegible]

◆朝鮮銀行券◆ [illegible]

◆日本銀行券◆ [illegible]

◆京城手形交換高◆ [illegible]

◆東京金利◆ [illegible]

◆大阪金利◆ [illegible]

◆對外爲替◆ [illegible]

◆金買入價◆ [illegible]

◆東京市中金銀價◆ [illegible]

米穀 廿四日

◆京城正米◆ [illegible]

◆京城雜穀◆ [illegible]

◆仁川正米大豆◆ [illegible]

商品 廿四日

◆京城綿絲布市勢◆ [illegible]

◆京城絹布◆ [illegible]

◆輸油冲價◆ [illegible]

◆輸料冲價◆ [illegible]

◆日本麥粉市勢◆ [illegible]

株式 廿四日

◆朝取短期◆ [illegible]

◆東京短期◆ [illegible]

◆大阪短期◆ [illegible]

◆東京現株◆ [illegible]

◆東京短期取組◆ [illegible]

◆朝取短期賣買高◆ [illegible]

◆大阪長期◆ [illegible]

◆大阪短期取組◆ [illegible]

期米 廿四日

◆朝取期米◆ [illegible]

◆大邱期米◆ [illegible]

◆朝取期米賣買高◆ [illegible]

◆木浦期米◆ [illegible]

◆群山期米◆ [illegible]

◆釜山期米◆ [illegible]

◆大阪期米◆ [illegible]

◆大阪期米取組◆ [illegible]

◆大阪正米◆ [illegible]

◆大阪市中在米高◆ [illegible]

◆東京期米◆ [illegible]

◆日本各地期米◆ [illegible]

◆各地正租市勢(單位錢)◆ [illegible]

商品 廿四日

◆大阪綿絲◆ [illegible]

◆大阪棉花◆ [illegible]

◆各地人絹◆ [illegible]

◆大阪人絹現物◆ [illegible]

◆橫濱生糸◆ [illegible]

◆大阪砂糖◆ [illegible]

◆海外砂糖◆ [illegible]

◆外米期米◆ [illegible]

◆滿洲商況◆ [illegible]

◆大連特產市勢◆ [illegible]